



**ŠILALĖS LOPŠELIO-DARŽELIO „ŽIOGELIS“  
DIREKTORIUS**

**ĮSAKYMAS  
DĖL ŠILALĖS LOPŠELIO-DARŽELIO „ŽIOGELIS“ EKSTREMALIŲJŲ SITUACIJŲ  
VALDYMO PLANO PATVIRTINIMO**

2026 m. sausio d. Nr. I-  
Šilalė

Vadovaudamasi Lietuvos Respublikos sveikatos apsaugos ministro 2024 m. lapkričio 26 d. įsakymu Nr. V-1170 „Dėl asmens ir visuomenės sveikatos priežiūros įstaigų pasirengimo ir veiklos organizavimo įvykių, ekstremaliųjų įvykių, krizių ar ekstremaliųjų situacijų atvejais“, kuriuo patvirtintas Asmens ir visuomenės sveikatos priežiūros įstaigų ekstremaliųjų situacijų valdymo planų rengimo tvarkos aprašas, Lietuvos Respublikos vidaus reikalų ministro 2025 m. kovo 3 d. įsakymu Nr. 1V-151 „Dėl Krizių ir ekstremaliųjų situacijų valdymo planų rengimo tvarkos aprašo patvirtinimo“, bei atsižvelgdama į Priešgaisrinės apsaugos ir gelbėjimo departamento prie Vidaus reikalų ministerijos Klaipėdos priešgaisrinės gelbėjimo valdybos 2026 m. sausio 14 d. raštą Nr. 9.4-3-72 „Dėl Šilalės lopšelio-darželio „Žiogelis“ ekstremaliųjų situacijų valdymo plano (ESVP) derinimo“:

1. T v i r t i n u Šilalės lopšelio-darželio „Žiogelis“ ekstremaliųjų situacijų valdymo planą (pridedama).

2. S k i r i u atsakingu už Šilalės lopšelio-darželio „Žiogelis“ ekstremaliųjų situacijų valdymo plano įgyvendinimą Virginijų Čepauską, Šilalės lopšelio-darželio „Žiogelis“ direktoriaus pavaduotoją ūkio reikalams.

3. N u s t a t a u, kad šis įsakymas įsigalioja nuo jo pasirašymo dienos.

Šis įsakymas gali būti skundžiamas Lietuvos Respublikos darbo kodekso nustatyta tvarka.

Direktoriaus pavaduotoja ugdymui,  
l. e. direktoriaus pareigas

Orinta Merkelienė

## Šilalės lopšelio - darželio "Žiogelis" ŽMOGIŠKŲJŲ IŠTEKLIŲ SĄRAŠAS

Eil. Nr.	Pavadinimas	Pagrindinė funkcija ar atsakomybė	Žmogiškųjų išteklių skaičius		Galimas pavojus
			Reikiamas kiekis (būtinai turėti, iš viso)	Faktiškai turimas	
1	2	3	4	5	6
<b>Subjekto pagrindiniai žmogiškieji ištekliai:</b>					
1.	Administracijos vadovai, darbuotojai	Priimti informaciją, ją perduoti darbuotojams, institucijoms	6	9	Visais ekstremaliaisiais įvykiais, atvejais
2.	Įstaigos darbuotojai (apmokyti gesinti gaisrą)	Gaisrą gesinti	50	67	Gaisrai ir (ar) sproginiai
3.	Administracijos darbuotojai, mokytojai, mokytojų padėjėjai, pagalbiniai darbininkai	Vykdyti darbuotojų, ugdytinių ir lankytojų evakavimą	50	67	Gaisrai ir (ar) sproginiai
3.	Administracijos darbuotojai, pagalbiniai darbininkai	Paruošti kolektyvines laikinas apsaugos patalpas įstaigoje esantiems žmonėms	3	10	Pavojus valstybės saugumui (ginkluotas karinis konfliktas) Branduolinė avarija (Baltarusijos AE)
4.	Administracijos darbuotojai, pagalbiniai darbininkai	Vykdyti patalpų paruošimą (užsandarinimą)	3	10	Branduolinė avarija (Baltarusijos AE)
5.	Administracijos darbuotojai, mokytojai	Vykdyti darbuotojų, ugdytinių ir lankytojų sveikatos būklės stebėseną	1	30	Epidemijos ir/ar pandemijos
6.	Pagalbiniai darbuotojai	Vykdyti patalpų valymą ir dezinfekavimą		2	Epidemijos ir/ar pandemijos

**ŠILALĖS RAJONO SAVIVALDYBĖS, ESOC, CIVILINĖS SAUGOS SISTEMOS PAJĖGŲ IR  
VALSTYBINĖS PRIEŽIŪROS INSTITUCIJŲ KONTAKTAI**

<b>Eil. Nr.</b>	<b>Institucijos pavadinimas</b>	<b>Telefonai</b>
1.	Bendrasis pagalbos centras	112
2.	PAGD prie VRM Situacijų koordinavimo skyrius PAGD prie VRM Klaipėdos priešgaisrinė gelbėjimo valdyba	112; +370 707 57511 112, <a href="mailto:klaipeda.pgv@vpgt.lt">klaipeda.pgv@vpgt.lt</a>
3.	Nacionalinis krizių valdymo centras	+370 5 2098618
4.	Tauragės AVPK vyriausiojo policijos komisariato Šilalės rajono policijos komisariatas	112, +370 700 60 000, el.p. <a href="mailto:info@policija.lt">info@policija.lt</a>
5.	Šilalės greitosios medicinos pagalbos skyrius	112; +370 449 70032
6.	AB „Elektros skirstymo operatorius“ Elektros tinklo eksploatavimo 1 komandos vadovas	1852; +370 614 53476 arba +370 5 2782809
7.	UAB „Šilalės vandenys“	0 449 74 205; +370 620 76 231 (avarinė tarnyba visą parą)
8.	VšĮ Šilalės rajono savivaldybės sveikatos centras	0 449 74340; 0 449 74 208 (priimamasis),
9.	Aplinkos apsaugos departamentas prie Aplinkos ministerijos, Klaipėdos valdybos, Šilutės aplinkos apsaugos inspekcija	0 441 52205, +370 682 22 923
10.	Šilalės rajono savivaldybės sveikatos reikalų koordinatorius (vyr. specialistas)	0 449 76139, +370 646 37770, el.p. <a href="mailto:ineta.butvidiene@silale.lt">ineta.butvidiene@silale.lt</a>
11.	Šilalės rajono savivaldybės administracijos Švietimo, kultūros ir sporto skyrius	tel. 0 449 76121, mob. +370 687 45040 (vedėjas)
12.	Valstybinė darbo inspekcijos Tauragės teritorinis skyrius	0 446 61085
13.	Nacionalinio visuomenės sveikatos centro Tauragės departamento Šilalės skyrius	+370 5 649676, 0 449 74 685
14.	Valstybinė maisto ir veterinarijos tarnybos Tauragės departamento, Šilalės skyrius	+370 5 2649676, 0 449 74 375
15.	Šilalės rajono savivaldybės meras	+370 449 76111, +370 618 49292, el.p. <a href="mailto:meras@silale.lt">meras@silale.lt</a>
16.	Šilalės rajono savivaldybės administracijos direktorius	0 449 76 114, +370 600 27944, el. p. <a href="mailto:andrius.jancauskas@silale.lt">andrius.jancauskas@silale.lt</a>
17.	Šilalės rajono savivaldybės vicemeras (Savivaldybės ESOC vadovas)	0 449 45 329, +370 674 04120, el. p. <a href="mailto:ignas.guzauskis@silale.lt">ignas.guzauskis@silale.lt</a> .
18.	Šilalės rajono savivaldybės administracijos patarėjas (parengties pareigūnas)	0 449 76138, +370 605 75270, el. p. <a href="mailto:mindaugas.mikutavicius@silale.lt">mindaugas.mikutavicius@silale.lt</a>

**NEPERTRAUKIAMOS VEIKLOS VYKDYMUI UŽTIKRINTI BŪTINŲ PRIEMONIŲ IR  
ASMENINIŲ APSAUGOS PRIEMONIŲ SĄRAŠAS**

Eil. Nr.	Būtinios priemonės	Būtinų priemonių kiekis		Būtinų priemonių saugojimo vieta ir už jų išdavimą atsakingo asmens kontaktai	Galimas pavojus
		Privalomas sukaupti	Faktiškai sukauptas		
1	2	3	4	5	6
1.	<b>Asmeninės apsaugos priemonės:</b>				
1.1	Respiratoriai be filtrų	400 vnt.	150 vnt.	Sandėlyje, sandėlininkas, +370 449 74496	Gaisrai ir/ar sproginimai, Branduolinė avarija (Baltarusijos AE), Epidemijos ir/ar pandemijos
1.2	Apsauginės pirštinės	500 porų	500 porų	Sandėlyje, sandėlininkas, +370 449 74496	Branduolinė avarija (Baltarusijos AE), Epidemijos ir/ar pandemijos
1.3	Apsauginiai akiniai/veido skydai	30 vnt.	0	Sandėlyje, sandėlininkas, +370 449 74496	Branduolinė avarija (Baltarusijos AE), Epidemijos ir/ar pandemijos
.2	<b>Medicinos priemonės:</b>				
2.1	Vienkartinės medicininės kaukės	1800 vnt.	2000 vnt.	Sandėlyje, sandėlininkas, +370 449 74496 ar Maitinimo organizavimo ir higienos priežiūros specialistas, +370 678 40334	Epidemijos ir/ar pandemijos
2.2	Bekontakčiai termometrai	1 vnt.	18 vnt. (grupėse 17 vnt., administracinėse patalpose 1 vnt.)	Maitinimo organizavimo ir higienos priežiūros specialistas, +370 678 40334	Epidemijos ir/ar pandemijos
3.	<b>Biocidai:</b>				
3.1	Rankų antiseptikai	15 litrų	15 lirų	Sandėlyje, sandėlininkas, +370 449 74496	Epidemijos ir/ar pandemijos
3.2	Paviršių dezinfekantai	20 l	20 l	Sandėlyje, sandėlininkas, +370 449 74496	Epidemijos ir/ar pandemijos
4.	<b>Vaistiniai preparatai:</b>				
4.1.	Kalio jodido tabletės	0 vnt.	0 vnt.-	Nenumatyta atsakingų institucijų	Branduolinė avarija (Baltarusijos AE)
5.	<b>Veiklos vykdymui užtikrinti būtinios priemonės:</b>				
5.1	Elektrinis šildytuvas	17 vnt.	6 vnt.	Sandėlyje, sandėlininkas, +370 449 74496	Gaisrai ir/ar sproginimai, Branduolinė avarija (Baltarusijos AE)
5.2.	Geriamasis vanduo (buteliukuose)	800 l	100 vnt. po 0,33 l	Sandėlyje, direktoriaus pavaduotojas ūkio reikalams, +370 682 36773	Branduolinė avarija (Baltarusijos AE), Epidemijos ir/ar pandemijos
5.3	Ryšio priemonės (telefonas)	68 vnt.	68 vnt.	Įstaigos fiksuotojo ir darbuotojų judriojo ryšio telefonai	Gaisrai ir/ar sproginimai, Branduolinė avarija (Baltarusijos AE), Epidemijos ir/ar pandemijos
5.4	Užklotai	296 vnt.	0 vnt.	Direktorius, direktoriaus pavaduotojas ūkio reikalams, +370 682 36773	Gaisrai ir/ar sproginimai, Branduolinė avarija (Baltarusijos AE)

5.5	Durų ir (ar) langų sandarinimo priemonė - lipni juosta (ritiniai po 60 m)	3 vnt.	3 vnt.	Direktorius, direktoriaus pavaduotojas ūkio reikalams, +370 682 36773	Branduolinė avarija (Baltarusijos AE)
5.6.	Durų ir (ar) langų sandarinimo priemonė - polietileno plėvelė	50 m <sup>2</sup>	30 m <sup>2</sup>	Direktorius, direktoriaus pavaduotojas ūkio reikalams, +370 682 36773	Branduolinė avarija (Baltarusijos AE)

## **ŠILALĖS LOPŠELIS-DARŽELIS „ŽIOGELIS“ DARBUOTOJŲ IR MOKINIŲ EVAKAVIMO TVARKA**

1. Susidarius ekstremaliai situacijai lopšelyje-darželyje skelbiamas pavojaus signalas: pranešant per garsiakalbius, nesant elektros energijos direktoriaus pavaduotojas ūkio reikalams informuoja darbuotojus žodžiu.

2. Darbuotojai, pirmieji pastebėję ekstremalią situaciją, informuoja vadovą apie susidariusią padėtį, lopšelio-darželio vadovai įvertina situaciją ir praneša specialiosioms tarnyboms tel. 112. Iškviečiant specialiąsias tarnybas, nurodomas lopšelio-darželio adresas, kokia yra situacija ir kas pranešė.

3. Signalą duoda direktoriaus pavaduotojas ūkio reikalams, ar kitas lopšelio-darželio darbuotojas, lopšelio-darželio vadovų ar kitų atsakingų darbuotojų nurodymu.

4. Nuskambėjus pavojaus signalui, nutraukiami visi užsiėmimai ir darbuotojai bei tuo laiku nedirbantys su ugdytiniais mokytojai, iki atvyks specialiosios tarnybos, imasi aktyvių veiksmų likviduojant pavojaus židinį arba jį izoliuojant.

5. Evakuacija vykdoma pagal pridėtą evakuacijos schemą. Atsižvelgiant į susidariusią situaciją, pradedama iš patalpų, esančių arčiausiai pavojaus židinio.

6. Darbuotojai, dirbantys su svarbiais dokumentais, juos pasiima ir be panikos išeina iš patalpų. Išeidami iš patalpų išjungia elektrą ir elektros prietaisus, vandenį, uždaro langus. Patalpos paliekamos nerakintos.

7. Mokytojai ramiai praneša ugdytiniais apie evakuaciją, patys pasiima ir liepia ugdytiniais pasiimti svarbiausius savo asmeninius daiktus (žiemą esant galimybei, aprangą).

8. Mokytojai įsitikina, ar vis ugdytiniai išėjo iš grupės ir tvarkingai, be panikos išeina į lopšelio-darželio mašinų stovėjimo aikštelę tokia tvarka (pagal numatytą tvarką evakuacija galima tada, jeigu ekstremalios situacijos metu išėjimai yra laisvi, juose nėra kliūčių, keliančių pavojų žmonėms).

9. Darbo metu atsarginiai išėjimai nėra užrakinami

10. Po evakuacijos, jeigu tai nekelia pavojaus, patalpas patikrina ir įsitikina, ar nėra likusių žmonių:

\* Pagrindinio lopšelio-darželio pastato I, II aukštų kabinetus –direktoriaus pavaduotojas ūkio reikalams.

\* Visų kitų darbuotojų kabinetų ir patalpų – raštinės administratorė.

\* Virtuvės patalpas – vyr. virėja.

11. Apie tai, kad patalpos patikrintos ir jose nėra/yra žmonių, tikrinę patalpas darbuotojai praneša lopšelio-darželio vadovui.

12. Mokytojai, išvedę ugdytinius į saugią vietą – lopšelio-darželio mašinų stovėjimo aikštelę, patikrina buvusių grupėje ir išėjusių ugdytinių skaičių. Informuoja pavaduotoją ugdymui apie išėjusių mokinių skaičių. Pavaduotojas ugdymui teikia informaciją mokyklos vadovui dėl evakuacijos metu susirinkusių ugdytinių, mokytojų ir darbuotojų. Nustatę, kad ne visi buvę grupėje ugdytiniai, darbuotojai, susirinko į nurodytą vietą, pranešama lopšelio-darželio vadovui.

13. Lopšelio-darželio vadovas, gavęs pavaduotojo ugdymui pranešimą, kad ne visi ugdytiniai, darbuotojai, susirinko į nurodytą vietą, organizuoja ugdytinių, darbuotojų paiešką, informuoja specialiąsias tarnybas.

14. Į lopšelio-darželio patalpas galima grįžti tik gavus lopšelio-darželio vadovo, ar specialiųjų tarnybų leidimą. Į patalpas turi sugrįžti visi ugdytiniai, mokytojai, darbuotojai.





**REAGAVIMO IR GYVENTOJŲ APSAUGOS ORGANIZAVIMO VEIKSMŲ IR PRIEMONIŲ SUVESTINĖ Šilalės lopšelyje – darželyje „Žiogelis“**

Eil. Nr.	Kategorija	Reagavimo ir gyventojų apsaugos organizavimo veiksmo ar priemonės pavadinimas	Vykdymo pradžia (nedelsiant, valandos, paros)	Reikalingi materialiniai ištekliai veiksmui ar priemonei įgyvendinti (pavadinimas)	Reikalingi žmogiškieji ištekliai veiksmui ar priemonei įgyvendinti (pavadinimas)	Pagrindinis vykdytojas ar organizatorius (subjekto padalinys ar pareigybė) ir jo kontaktai	Pakaitinis vykdytojas ar organizatorius (subjekto padalinys ar pareigybė) ir jo kontaktai	Pavojaus numeris (2 pastaba)
1	2	3	4	5	6	7	8	9
1.	Keitimasis informacija	Gauti/Perduoti informaciją tarpusavyje ir Šilalės rajono savivaldybės administracijos pareigūnams	Nedelsiant	Komunikacinė ir ryšio įranga	Administracijos darbuotojai	Direktorius ar jį pavaduojantis asmuo, mob. +370 665 80575, el.p. ziogelis@inbox.lt	Direktoriaus pavaduotojas ūkio reikalams, mob. +370 682 36773, el.p. ziogelis@inbox.lt	Gaisrai ir/ar sprogimai; Pavojus valstybės saugumui (kariniai veiksmai); Stichiniai katastrofiniai reiškiniai; Branduolinė avarija (Baltarusijos AE);
2.		Gauti/Perduoti informaciją savivaldybės Nacionaliniam visuomenės sveikatos centrui prie SAM Tauragės departamento Šilalės skyriui	Per 24 val.	Ryšio įranga	Administracijos darbuotojai	Direktorius ar jį pavaduojantis asmuo, mob. +370 665 80575	Maitinimo organizavimo ir higienos priežiūros specialistas, mob. +370 678 40334	Epidemijos ir/ar pandemijos
3.	Gyventojų/žmonių perspėjimas ir informavimas	Darbuotojų, ugdytinių ir tuometu esančių lankytojų perspėjimas	Nedelsiant	Garsinė avarinio signalizavimo sistema, žodžiu, fiksuotojo ir	Administracijos darbuotojai	Direktorius ar jį pavaduojantis asmuo, mob. +370 665 80575	Direktoriaus pavaduotojas ūkio reikalams, mob. +370 682 36773	Gaisrai ir/ar sprogimai; Pavojus valstybės saugumui (kariniai veiksmai);

Eil. Nr.	Kategorija	Reagavimo ir gyventojų apsaugos organizavimo veiksmo ar priemonės pavadinimas	Vykdyimo pradžia (nedelsiant, valandos, paros)	Reikalingi materialiniai ištekliai veiksmui ar priemonei įgyvendinti (pavadinimas)	Reikalingi žmogiškieji ištekliai veiksmui ar priemonei įgyvendinti (pavadinimas)	Pagrindinis vykdytojas ar organizatorius (subjekto padalinys ar pareigybė) ir jo kontaktai	Pakaitinis vykdytojas ar organizatorius (subjekto padalinys ar pareigybė) ir jo kontaktai	Pavojaus numeris (2 pastaba)
				judriojo telefono bei interneto ryšiu				Stichiniai katastrofiniai reiškiniai; Branduolinė avarija (Baltarusijos AE); Epidemijos ir/ar pandemijos
4.	Gyventojų evakavimas	Darbuotojų, ugdytinių ir tuo metu esančių lankytojų evakavimas	Nedelsiant	Įstaigos patalpos, teritorija, savivaldybės kolektyvinės apsaugos statiniai, pėsti arba tėvų automobiliais	Administracijos vadovai	Direktoriaus pavaduotojas ūkio reikalams, mob. +370 682 36773,	Mokytojai, grupių vadovai	Gaisrai ir/ar sprogimai; Pavojus valstybės saugumui (kariniai veiksmai)
5.	Darbuotojų, ugdytinių ir tuo metu esančių lankytojų laikina apsauga įstaigos patalpose	Paruošti laikinas apsaugos patalpas	Gavus informacijos ir esant poreikiui	Geriamasis vanduo, baldai (kėdės, suolai)	Administracijos ir ūkio dalies darbuotojai	Direktoriaus pavaduotojas ūkio reikalams, mob. +370 682 36773	Statinių ir pastatų priežiūros darbininkas, mob. +370 616 46012, valytojai	Pavojus valstybės saugumui (kariniai veiksmai); Branduolinė avarija (Baltarusijos AE);
6.	Darbuotojų apsauga	Atjungti elektros energijos tiekimą, kitas inžinerines sistemas	Nedelsiant esant poreikiui	Elektros įvadai, kirtikliai	Administracijos ir ūkio dalies darbuotojai	Direktoriaus pavaduotojas ūkio reikalams, mob. +370 673 42631	Statinių ir pastatų priežiūros darbininkas, mob. +370 616 46012; valytojai	Gaisrai ir/ar sprogimai; Pavojus valstybės saugumui (kariniai veiksmai)

Eil. Nr.	Kategorija	Reagavimo ir gyventojų apsaugos organizavimo veiksmo ar priemonės pavadinimas	Vykdymo pradžia (nedelsiant, valandos, paros)	Reikalingi materialiniai ištekliai veiksmui ar priemonei įgyvendinti (pavadinimas)	Reikalingi žmogiškieji ištekliai veiksmui ar priemonei įgyvendinti (pavadinimas)	Pagrindinis vykdytojas ar organizatorius (subjekto padalinys ar pareigybė) ir jo kontaktai	Pakaitinis vykdytojas ar organizatorius (subjekto padalinys ar pareigybė) ir jo kontaktai	Pavojaus numeris (2 pastaba)
		I medicinos pagalbos suteikimas nukentėjusiems	Nedelsiant	Medicinos priemonės	Administracijos specialistas, apmokyti darbuotojai	Maitinimo organizavimo ir higienos priežiūros specialistas, mob. +370 678 40334	Visi apmokyti darbuotojai	Gaisrai ir/ar sprogimai; Pavojus valstybės saugumui (kariniai veiksmai); Stichiniai katastrofiniai reiškiniai; Branduolinė avarija (Baltarusijos AE); Epidemijos ir/ar pandemijos

**MATERIALINIŲ IŠTEKLIŲ PAVOJAMS LIKVIDUOTI IR JŲ PADARINIUS ŠALINTI SĄRAŠAS (Šilalės l.d. „Žiogelis“)**

Eil. Nr.	Materialinio išteklio pavadinimas	Pagrindinė paskirtis	Materialinių išteklių kiekis			Materialinių išteklių priemonių saugojimo vieta ir už jų išdavimą ar patelkimą atsakingo asmens kontaktai	Galimas pavojus
			Reikiamas kiekis (būtinai turėti, iš viso)	Faktiškai turimas	Matavimo vienetai (vnt., litrai, poros, m <sup>2</sup> ir kt.)		
1	2	3	4	5	6	7	8
<b>Subjekto materialiniai ištekliai:</b>							
1.	Gesintuvai milteliniai (MG-6 ABC 6 kg. talpa)	Gesinti gaisrus	14	14	vnt.	Visose patalpose, Direktorius pavaduotojas ūkio reikalams, +370 682 36773	Gaisrai ir (ar) sproginiai
2.	Gesintuvai angliarūgštiniai AG 6 kg.	Gesinti gaisrus	2	2	vnt.	Visose patalpose, Direktorius pavaduotojas ūkio reikalams, +370 682 36773	
3.	Nedegus audeklas	Gesinti gaisrus	2	2	vnt.	Virtuvėje, +370 449 74496	
4.	Vidaus gaisrinio vandentiekio čiaupai	Gesinti gaisrus	4	4	vnt.	Direktorius pavaduotojas ūkio reikalams, +370 682 36773	
5.	Šilalės vandens tvenkinys (vanduo ugniagesiams gelbėtojams)		1	1	tvenkinys		
6.	Gaisrinė signalizacija	Skelbti pavojaus signalą	Abiejuose korpusuose	Abiejuose korpusuose	2 centralės įstaigoje, stebima nuotoliu apsaugos tarn.	Direktorius pavaduotojas ūkio reikalams, +370 682 36773	
7.	Automobiliai lengvieji (darbuotojų asmeniniai)	Evakuoti ugdytinius ir darbuotojus	10	10	vnt.	Darbuotojai	Gaisrai ir (ar) sproginiai; Pavojus valstybės saugumui

Eil. Nr.	Materialinio išteklių pavadinimas	Pagrindinė paskirtis	Materialinių išteklių kiekis			Materialinių išteklių priemonių saugojimo vieta ir už jų išdavimą ar patelkimą atsakingo asmens kontaktai	Galimas pavojus
			Reikiamas kiekis (būtinai turėti, iš viso)	Faktiškai turimas	Matavimo vienetai (vnt., litrai, poros, m <sup>2</sup> ir kt.)		
							(Kariniai veiksmai)
8.	Pirmosios pagalbos rinkiniai	Suteikti pirmąją pagalbą iki atvyks medikai	22	22	17 vnt. grupėse, 1 vnt. sporto salėje, 1 vnt. meninio ugdymo salėje, 1 vnt. virtuvėje, 2 vnt. administracinėse patalpose	Maitinimo organizavimo ir higienos priežiūros specialistas, +370 678 40334	Visiems pavojams dėl kurių galimos žmonių traumos, sužeidimai
9.	Vienkartinės medicininės veido kaukės	Apsaugoti kvėpavimo takus	1800	2000	vnt.	Sandėlyje, sandėlininkas, +370 449 74496 ar Maitinimo organizavimo ir higienos priežiūros specialistas, +370 678 40334	Epidemijos ir/ar pandemijos, Branduolinės avarijos atveju
10.	Respiratoriai	Apsaugoti kvėpavimo takus	400	150	vnt.	Sandėlyje, sandėlininkas, +370 449 74496 ar Maitinimo organizavimo ir higienos priežiūros specialistas, +370 678 40334	
11.	Pirštinės	Apsaugoti odos paviršių nuo radiacinės taršos	500	500	poros	Sandėlyje, sandėlininkas, +370 449 74496 ar Maitinimo organizavimo ir	

Eil. Nr.	Materialinio išteklių pavadinimas	Pagrindinė paskirtis	Materialinių išteklių kiekis			Materialinių išteklių priemonių saugojimo vieta ir už jų išdavimą ar patelkimą atsakingo asmens kontaktai	Galimas pavojus
			Reikiamas kiekis (būtinai turėti, iš viso)	Faktiškai turimas	Matavimo vienetai (vnt., litrai, poros, m <sup>2</sup> ir kt.)		
						higienos priežiūros specialistas, +370 678 40334	
12.	Paviršių dezinfekantai	Apsaugoti nuo aplinkos taršos	20	20	l	Sandėlyje, sandėlininkas, +370 449 74496	
13.	Rankų antiseptikai	Apsaugoti nuo aplinkos taršos	15	15	l	Sandėlyje, sandėlininkas, +370 449 74496	
14.	Termometras	Matuoti žmonių temperatūrą	4	4	vnt.	Maitinimo organizavimo ir higienos priežiūros specialistas, +370 678 40334	
15.	Kolektyvinės apsaugos patalpos įstaigoje esantiems žmonėms	Pasislėpti nuo pavojų	115	115	m <sup>2</sup>	Direktoriaus pavaduotojas ūkio reikalams, +370 682 36773	
16.	Durų ir (ar) langų sandarinimo priemonė - lipni juosta (ritiniai po 60 m)	Užsandarinti patalpas nuo aplinkos taršos	3	3	vnt.	Direktorius, +370 665 80575, direktoriaus pavaduotojas ūkio reikalams, +370 682 36773	
17.	Durų ir (ar) langų sandarinimo priemonė - polietileno plėvelė	Durų ir (ar) langų sandarinimo priemonė - polietileno plėvelė	30	50	m <sup>2</sup>	Direktorius, mob.+370 665 80575, direktoriaus pavaduotojas ūkio reikalams, +370 682 36773	

Patvirtintas Šilalės lopšelio –  
darželio direktoriaus 2025 d.  
įsakymu Nr.

7 priedas.

### ATSAKINGŲ DARBUOTOJŲ SĄRAŠAS, KONTAKTAI

Eil. Nr.	Atsakomybė	Pareigos	Vardas Pavardė	Kontaktai (tel. Nr., el. paštas)
1	2	3	4	5
1.	Atsakingas už pirminių gelbėjimo darbų organizavimą ekstremaliųjų įvykių metu, ekstremaliųjų situacijų valdymo plano aktyvinimą	<i>Jstaigos vadovas</i>	Orinta Merkelienė	+370 665 80575 ziogelis@inbox.lt
2.		<i>Jstaigos vadovui nesant, jį pavaduojantis asmuo:</i>	Virginijus Čepauskas	+370 682 36773 ziogelis@inbox.lt
3.	Atsakingas už civilinę saugą	Direktoriaus pavaduotojas ūkio reikalams	Virginijus Čepauskas	+370 682 36773 ziogelis@inbox.lt
4.	Atsakingas už gaisrinę saugą	Direktoriaus pavaduotojas ūkio reikalams	Virginijus Čepauskas	+370 682 36773 ziogelis@inbox.lt
5.	Atsakingi už darbuotojų perspėjimą, informavimą	Direktorius	Orinta Merkelienė	+370 665 80575 ziogelis@inbox.lt
		Direktoriaus pavaduotojas ūkio reikalams	Virginijus Čepauskas	+370 682 36773 ziogelis@inbox.lt
6.	Atsakingas už mokinių, darbuotojų ir materialinių vertybių evakavimą, registravimą susirinkimo vietoje	Direktorius, direktoriaus pavaduotojas ūkio reikalams	Orinta Merkelienė, Virginijus Čepauskas	+370 665 80575 +370 682 36773 ziogelis@inbox.lt
		Mokytojai ir jų padėjėjai		
7.	Atsakingas už informacijos gavimą ir teikimą savivaldybei ir civilinės saugos pajėgoms	Direktorius	Orinta Merkelienė	+370 665 80575 ziogelis@inbox.lt
8.	Atsakingi už elektros tiekimo ir kitų inžinerinių sistemų atjungimą ekstremalaus įvykio atveju	Direktoriaus pavaduotojas ūkio reikalams	Virginijus Čepauskas	+370 682 36773 ziogelis@inbox.lt
		Statinių ir pastatų priežiūros darbininkas	Vytautas Vaičiškuskas	+370 616 46012

<b>Eil. Nr.</b>	<b>Atsakomybė</b>	<b>Pareigos</b>	<b>Vardas Pavardė</b>	<b>Kontaktai (tel. Nr., el. paštas)</b>
9.	Atsakingas už asmeninių apsaugos priemonių išdavimą darbuotojams ir jų papildymą	Sandėlininkė, maitinimo organizavimo ir higienos priežiūros specialistė	Rolanda Laurinavičienė Virginija Kutniauskienė	+370 678 40334
10.	Atsakingas už ugniagesių gelbėtojų/spec. tarnybų pasitikimą	Direktorius, direktoriaus pavaduotojas ūkio reikalams	Orinta Merkelienė, Virginijus Čepauskas	+370 665 80575 +370 682 36773 ziogelis@inbox.lt
11.	Atsakingi už pirmosios pagalbos rinkinių priežiūrą, pirmos pagalbos suteikimą	Maitinimo organizavimo ir higienos priežiūros specialistė	Virginija Kutniauskienė	+370 678 40334
12.	Apsaugos užtikrinimas			

8.1 priedas. Evakavimo planas į priedangas Šilalės Dariaus ir Girėno progimnaziją (D. Poškos g. 24, Šilalė) ir/arba Šilalės sporto mokyklą (Kovo 11-osios g. 15, Šilalė).



## Evakavimo planas Šilalės lopšelio – darželio „Žiogelis, Kovo 11 – osios g. 22 Šilalė, teritorijoje

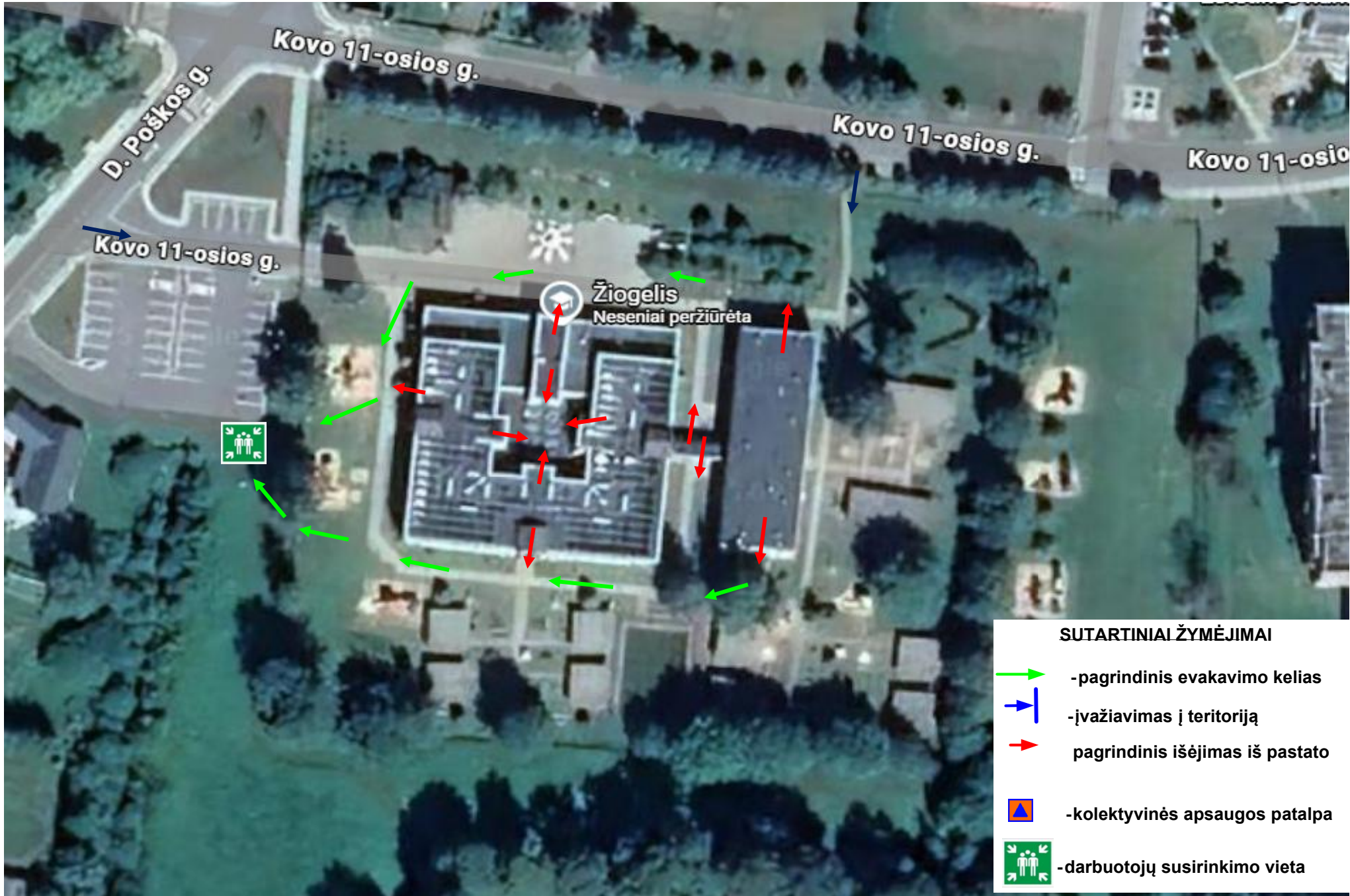

**ŠILALĖS LOPŠELIS-DARŽELIS „ŽIOGELIS“  
(Kodas 290325230)**

PATVIRTINTA  
Šilalės lopšelio-darželio „Žiogelis“ direktoriaus  
2025 m. spalio 23 įsakymu Nr.

**ŠILALĖS LOPŠELIO-DARŽELIO „ŽIOGELIS“ VEIKSMŲ KILUS GAISRUI  
PLANAS**

**I. GAISRO APTIKIMAS**

**Šilalės lopšelyje darželyje „Žiogelis“ signalą apie kilusį gaisrą duoda automatinės gaisrinės signalizacijos įrenginiai, arba Šilalės lopšelio-darželio „Žiogelis“ darbuotojas, pirmasis pastebėjęs gaisrą.**

1. Apie Šilalės lopšelio-darželio „Žiogelis“ pastatuose kilusį gaisrą informuoja garsinis signalas, įsijungiantis, suveikus automatinei gaisro aptikimo signalizacijai.
2. Garso signalai (sirenos, skambučiai) apie gaisrą, gaisrinių siurblių paleidimą ir gesinimo įrenginių suveikimą pagal gaisro toną privalo skirtis nuo garso signalų apie gedimus.
3. Šilalės lopšelio-darželio „Žiogelis“ darbuotojas, pirmasis pastebėjęs kilusį gaisrą, jeigu automatinės gaisro aptikimo signalizacijos garsinis signalas nesuveikia (arba tose patalpose neįrengtas), turi nedelsdamas paspausti artimiausią rankinį garsinės gaisro signalizacijos paleidimo mygtuką.
4. Jeigu netoliese nėra rankinio garsinės gaisro signalizacijos paleidimo mygtuko, atsakingas darbuotojas informuojamas telefonu ar kitais galimais būdais, aplinkiniai darbuotojai informuojami žodžiu, šaukiant „Gaisras“.

**II. PRANEŠIMAS APIE GAISRĄ**

**Už savalaikį ir tikslų pranešimą apie Šilalės lopšelyje-darželyje „Žiogelis“ kilusį gaisrą atsakingas: Šilalės lopšelio-darželio „Žiogelis“ direktoriaus pavaduotojas ūkio reikalams Virginijus Čepauskas.**

5. Šilalės lopšelio-darželio „Žiogelis“ darbuotojas, pirmasis pastebėjęs kilusį gaisrą, telefonu praneša Šilalės lopšelio-darželio „Žiogelis“ atsakingam darbuotojui ir iškviečia Priešgaisrinės apsaugos ir gelbėjimo pajėgas.
6. Priešgaisrinės apsaugos ir gelbėjimo pajėgos iškviečiamos bendruoju pagalbos telefonu 112.
7. Skambinantysis, pranešdamas apie Šilalės lopšelyje-darželyje „Žiogelis“ kilusį gaisrą, privalo dispečeriui pranešti šią informaciją apie įvykį:
  - kur įvyko gaisras (tikslų adresą bei gaisro kilimo vietą);
  - kas įvyko (įvykio pobūdį);
  - kada įvyko (laiką);
  - įvardinti galimą grėsmę žmonėms (ar patalpose yra, gali būti žmonių), turtui ir aplinkai;
  - situacijos kaitą;
  - pranešusiojo duomenis (vardą, pavardę, telefono numerį, buvimo vietą);
8. Apie kilusį gaisrą, Šilalės lopšelio-darželio „Žiogelis“ direktoriui, administracijai, Šilalės lopšelio-darželio „Žiogelis“ atsakingas darbuotojas, o jam nesant asmuo pirmasis pastebėjęs gaisrą praneša telefonu.

9. Paaikšėjus, kad gaisras likviduotas savo pajėgomis ir pavojus nebegresia, Šilalės lopšelio darželio „Žiogelis“ darbuotojas, atsakingas už gaisro likvidavimą, turi telefonu apie tai pranešti priešgaisrinėms pajėgoms ir atšaukti iškvietimą.

### III. PERSONALO IR VAIKŲ EVAKUACIJA

**Už Šilalės lopšelyje-darželyje „Žiogelis“ esančių darbuotojų ir vaikų bei kitų patalpose esančių žmonių evakuaciją atsakingas: Šilalės lopšelio-darželio „Žiogelis“ direktoriaus pavaduotojas ūkio reikalams Virginijus Čepauskas**

10. Šilalės lopšelio-darželio „Žiogelis“ darbuotojai, išgirdę garsinį signalą, informuojantį apie kilusį gaisrą Šilalės lopšelyje-darželyje „Žiogelis“, nedelsiant turi išeiti iš patalpos evakuaciniais išėjimais, nurodytais evakavimo planuose.

11. Kilus gaisrui darbo, užsiėmimų ar renginių metu, kada Šilalės lopšelyje-darželyje „Žiogelis“ yra daug vaikų, lankytojų, Šilalės lopšelio-darželio „Žiogelis“ darbuotojai privalo kuo skubiau atidaryti visas evakavimui skirtas duris ir galimus išėjimus bei nukreipti vaikus ir lankytojus link išėjimų.

12. Išeidami iš patalpų darbuotojai turi skubiai patikrinti pakeliui esančias patalpas, kad įsitikintų ar jose neliko žmonių.

13. Evakuaciniai išėjimai yra pažymėti Šilalės lopšelio-darželio „Žiogelis“ evakavimo planuose ir žymimi ženklais.

14. Evakuacinių išėjimų vietos ir kryptys link evakuacinių išėjimų yra pažymėtos švytinčiais žalios spalvos ženklais „Išėjimas“ bei nukreipiančiomis rodyklėmis.

15. Pagrindiniai išėjimai yra pažymėti šviečiančiais ženklais „Išėjimas“ kurie nutrūkus elektros tiekimui turi šviesti dar 1 val.

16. Evakavimo planuose pagrindiniai evakuaciniai išėjimai pažymėti ištisine žalia linija, atsarginiai-žalia puktyrine linija.

17. Jeigu evakuacijos metu visi išėjimo keliai vienodai saugūs-nematyti nei ugnies, nei dūmų- išeinama per artimiausią evakuacinį išėjimą.

18. Jei evakavimo keliai uždūminti ir reikia eiti per uždūmintas patalpas, kvėpavimo takus reikia prisidengti šlapiu audeklu (rūbais ir pan.)

19. Jeigu durys, pro kurias reikia eiti yra uždarytos-tuomet reikia įsitikinti ar tas kelias saugus- duris praverti lėtai, ir jeigu už jų nematyti dūmų nei ugnies, eiti toliau.

20. Jeigu durys, pro kurias reikia eiti yra karštos-tuomet reikia eiti atsarginiu keliu.

21. Jeigu iš patalpos išeiti negalima-dūmai ar liepsna užblokavo išėjimus, būtina užsidaryti patalpos duris ir pagal galimybes apkamšyti duris, ventiliacines angas, per kurias virsta dūmai, drėkinti duris, degias pertvaras, pilant ant jų vandenį.

22. Šilalės lopšelio-darželio „Žiogelis“ darbuotojas, atsakingas už žmonių evakavimą, privalo eiti į nustatytą žmonių susirinkimo vietą ir surinkti informaciją apie sėkmingai evakuotus bei galimai likusius patalpose žmones.

23. Sėkmingai išėjus iš pastato, darbuotojai ir vaikai turi nedelsdami (per 5 min) susirinkti sutartoje vietoje ir prisistatyti Šilalės lopšelio-darželio „Žiogelis“ darbuotojui, atsakingam už žmonių evakavimą, pranešdami jam apie pastate galimai likusius žmones.

24. Šilalės lopšelio-darželio „Žiogelis“ darbuotojas, atsakingas už žmonių evakavimą iš Šilalės lopšelio-darželio „Žiogelis“ patalpų, privalo nedelsiant informuoti atvykusių gelbėjimo pajėgų vadovą apie pastate (patalpose) galimai likusius žmones, nurodydamas galimo patekimo į patalpas kelius.

25. Esant šaltam metų sezonui ar nepalankioms gamtinėms sąlygoms, suregistravus sėkmingai išėjusius darbuotojus, vaikus, Šilalės lopšelio-darželio „Žiogelis“ darbuotojas, atsakingas už žmonių evakavimą, privalo pasirūpinti laikinu prieglobsčiu darbuotojams ir vaikams, Kitose patalpose ar įstaigose.

26. Grįžti į patalpas, kuriose kilo gaisras kol nebus gautas gelbėjimo pajėgų vadovo leidimas, DRAUDŽIAMA.

#### IV. MATERIALINIŲ VERTYBIŲ EVAKUAVIMAS

**UŽ Šilalės lopšelyje-darželyje „Žiogelis“ esančio turto bei dokumentų gelbėjimą bei saugojimą po gaisro yra atsakingi: Šilalės lopšelio-darželio „Žiogelis“ direktorius o jai nesant direktoriaus pavaduotojas ūkio reikalams Virginijus Čepauskas, materialiai atsakingi asmenys.**

27. Esant pavojui, kad nuo gaisro gali nukentėti Šilalės lopšelio-darželio „Žiogelis“ turtas bei dokumentai, baigus esančių darbuotojų, vaikų bei lankytojų evakuaciją, Šilalės lopšelio-darželio „Žiogelis“ darbuotojai, vykdydami gelbėjimo pajėgų vadovo nurodymus, pradeda turto bei dokumentų gelbėjimo darbus.

28. Jeigu patalpos neuždūmintos, leidus gaisro gesinimo vadovui, formuojama 10-15 žmonių grupė, kurie išneša materialines vertybes rankomis.

29. Šilalės lopšelio-darželio „Žiogelis“ materialinių vertybių bei dokumentų, kurias gaisro atveju būtina apsaugoti ar evakuoti, sąrašą nustato Šilalės lopšelio-darželio „Žiogelis“ direktorius.

30. Užgesinus gaisrą, bei nelikus pavojaus žmonių saugumui, turi būti organizuojamas išgelbėto Šilalės lopšelio-darželio „Žiogelis“ turto bei dokumentų išnešimas į saugią vietą, tolimesniam saugojimui, kol bus atkurtas Šilalės lopšelio-darželio „Žiogelis“ darbas.

#### V. GAISRO GESINIMAS

31. Gaisrą pirminėmis gaisro gesinimo priemonėmis (gesintuvais, vandeniu, žemėmis ir kt.) gesina tik apmokyti darbuotojai pirminėmis gaisro gesinimo priemonėmis Šilalės lopšelio-darželio „Žiogelis“ darbuotojai. **Už Šilalės lopšelio-darželio „Žiogelis“ darbuotojų periodinius mokymus kaip naudoti pirminėmis gaisro gesinimo priemones, atsakingas: Šilalės lopšelio-darželio „Žiogelis“ direktoriaus pavaduotojas ūkio reikalams Virginijus Čepauskas.**

32. Įvertinus gaisro apimtį ir esamas galimybes jį užgesinti, Šilalės lopšelio-darželio „Žiogelis“ darbuotojai, apmokyti gesinti pirminėmis gaisro gesinimo priemonėmis, privalo imtis priemonių gaisrui užgesinti.

33. Prieš gesinant degančius elektros įrenginius, būtina išjungti elektros srovę degančiuose šalia esančiuose elektros įrenginiuose. Jeigu nesuveikia nuotėkio relės ar automatiniai saugikliai, elektros tiekimą degančiam įrenginiui reikia išjungti rankiniu būdu (elektros skydinių lokalizacijos nurodytos evakavimo planuose).

34. Jeigu dėl kokių nors priežasčių negalima išjungti elektros tiekimo, veikiančius iki 1000v įtampoje esančius elektros įrenginius galima gesinti angliarūgštės ar ABC tipo miltelių gesintuvais esant saugiu, ne mažiau kaip 1 metro atstumu (ar konkrečiu gesintuvu galima gesinti veikiančius elektros įrenginius yra nurodyta ant paties gesintuvo).

35. Gesinant gesintuvu reikia stovėti pakeliui link išėjimo, kad būtų galimybė atsitraukti.

36. Gesinimas pradedamas nuo intensyviausios degimo vietos. Reikia nuslopinti pagrindinę liepsną, o vėliau gesinamą medžiaga padengti visą degantį paviršių.

37. Įvertinus gaisro mastą bei esant galimybei (yra pakankamai žmonių bei prieinami keli gesintuvai) ugnis gesinama keliais gesintuvais iš karto.

38. Jeigu dega išsilieję skysčiai, reikia pradėti gesinti nuo artimiausio krašto, gesinamosios medžiagos srovę nukreipiant į degantį skystį 15-30 laipsnių kampų. Gesinant stengtis neištaškyti degančio skysčio. Gesintuvą reikia laikyti vertikaliai, kad nesumažėtų gesinimo čiurkšlė. Labai svarbu, kad gesinamą medžiaga būtų padengtas visas degantis paviršius. Gesinimas turi būti nepertraukiamas-kol ištuštėja gesintuvas.

39. Jeigu pradinėje stadijoje gesintuvu sustabdyti ugnies plitimo ar pilnai užgesinti nepavyksta, gesinimą reikia nutraukti ir evakuotis iš degančių patalpų į lauką.

40. Gaisro gesinimo vadovo ir kitų priešgaisrinių gelbėjimo pajėgų pareigūnų nurodymai gaisro gesinimo metu yra privalomi visiems gaisravietėje esantiems žmonėms. Gaisro gesinimo metu draudžiama trukdyti gaisro gesinimo ar kitų priešgaisrinių gelbėjimo pajėgų valstybes tarnautojų ir darbuotojų veiksmams. Gaisro gesinimo vadovo nurodymus turi teisę atšaukti tik jis pats.

PLANAŲ PARUOŠĖ  
(302327605)

UAB „VERSLO ALJANSAS“

PERSPĖJIMO APIE ĮVYKĮ Šilalės lopšelyje – darželyje „Žiogelis“ SCHEMA

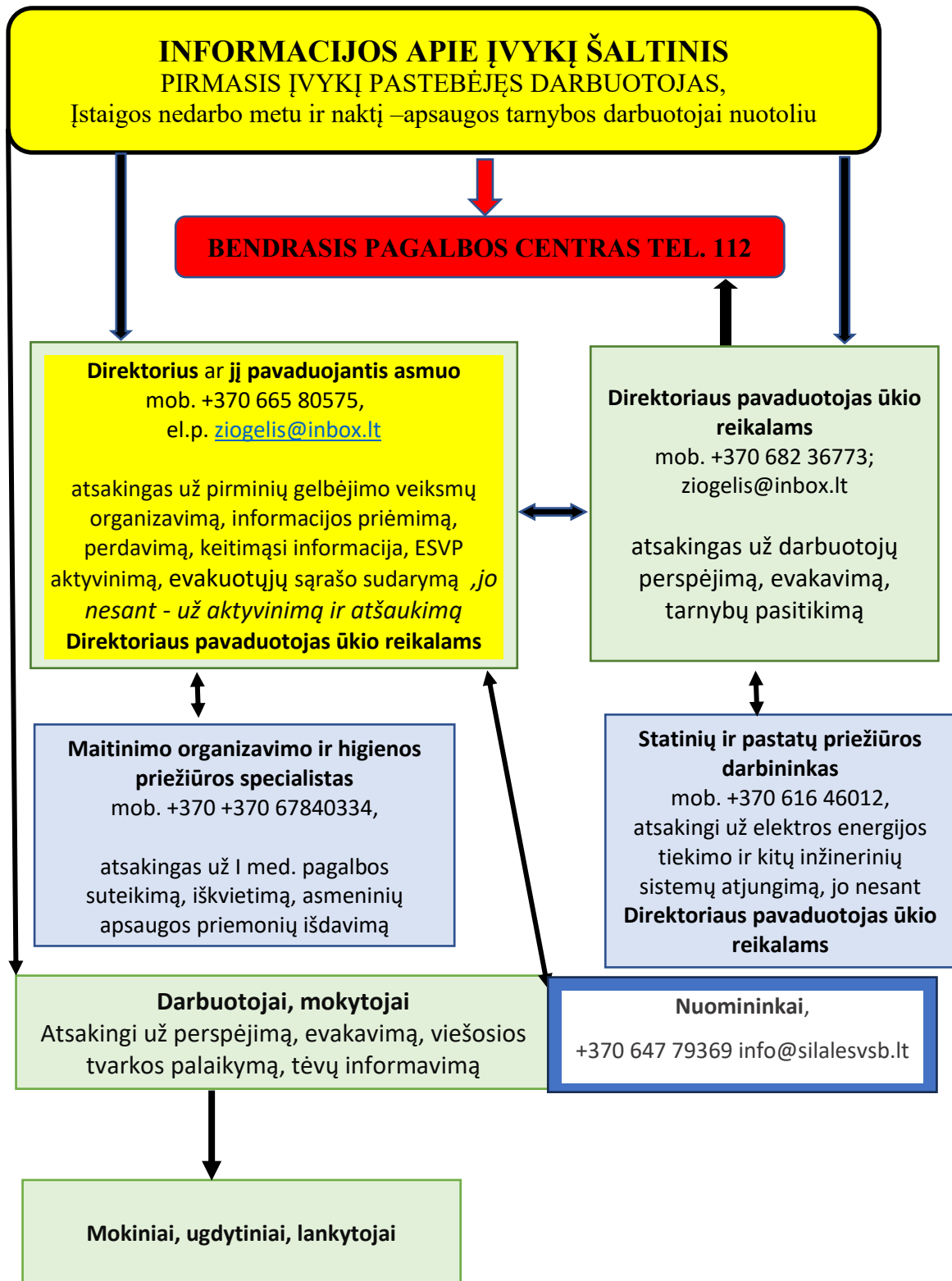



**ŠILALĖS LOPŠELIS - DARŽELIS „ŽIOGELIS“**  
(Kovo 11-osios g. 22, Šilalė)



**EKSTREMALIŲ JŪSITUACIJŲ  
VALDYMO PLANAS**

2025 M.

## PATVIRTINTA

Šilalės lopšelio-darželio „Žiogelis“  
direktorius 2020 m. lapkričio 9 d.  
įsakymu Nr. Į-41-(1.4)

# **DARBO ORGANIZAVIMO ŠILALĖS LOPŠELYJE-DARŽELYJE „ŽIOGELIS“, PASKELBUS EKSTREMALIAŲ PADĖTĮ DĖL COVID-19 LIETUVOS RESPUBLIKOJE, TVARKOS APRAŠAS**

## **I SKYRIUS BENDROSIOS NUOSTATOS**

1. Darbo organizavimo Šilalės lopšelyje-darželyje „Žiogelis“ (toliau – Lopšelis-darželis), paskelbus ekstremalią padėtį dėl COVID-19 Lietuvos respublikoje, tvarkos aprašas (toliau – aprašas) nustato Lopšelio-darželio darbo organizavimo ir bendruomenės veiksmų tvarką, saugos ir sveikatos reikalavimus.

2. Aprašas nustato įstaigos veiksmus esant ekstremaliai situacijai valstybės lygiu.

3. Aprašas parengtas vadovaujantis šiais teisės aktais ir rekomendacijomis:

3.1. Lietuvos Respublikos Vyriausybės 2020 m. vasario 26 d. nutarimu Nr. 152 „Dėl valstybės lygio ekstremalios situacijos paskelbimo“;

3.2. Lietuvos Respublikos Sveikatos apsaugos ministro – valstybės lygio ekstremaliosios situacijos valstybės operacijų vadovo 2020 m. lapkričio 6 d. sprendimu Nr. V-2543 „Dėl ikimokyklinio ir priešmokyklinio ugdymo organizavimo būtinų sąlygų“;

3.3. Lietuvos Respublikos Sveikatos apsaugos ministro 2020 m. kovo 16 d. įsakymu Nr. V-383 „Dėl Vaikų ir suaugusiųjų COVID-19 ligos (koronaviruso infekcijos) diagnostikos ir gydymo tvarkos aprašo patvirtinimo“;

3.4. Lietuvos Respublikos Sveikatos apsaugos ministro 2020 m. kovo 12 d. įsakymu Nr. V-352 „Dėl asmenų, sergančių COVID-19 liga (koronaviruso infekcija), asmenų, įtariamų, kad serga COVID-19 liga (koronaviruso infekcija), ir asmenų, turėjusių sąlytį, izoliavimo namuose, kitoje gyvenamojoje vietoje ar savivaldybės administracijos numatytose patalpose taisyklių patvirtinimo“ ir kitais teisės aktais.

3.5. Sveikatos apsaugos ministerijos parengtomis rekomendacijomis.

## **II SKYRIUS DARBO ORGANIZAVIMAS**

4. Vaikų ugdymo paslauga vykdoma maksimaliai laikantis grupių izoliacijos principo:

4.1. ugdytiniai lanko nuolat tą pačią grupę;

4.2. grupės veikla organizuojama taip, kad būtų išvengta skirtingų grupių vaikų ir darbuotojų kontakto Lopšelio-darželio patalpose;

4.3. ikimokyklinio ugdymo mokytojai, ikimokyklinio ugdymo mokytojų padėjėjai ir mokytojų padėjėjai (arba kiti juos pavaduojantys asmenys) tą pačią dieną dirba tik vienoje grupėje;

4.4. švietimo pagalbos specialistai konsultacijas organizuoja individualiai ar vienu metu dirba tik su tos pačios grupės vaikais. Konsultacijų metu dėvėti veido apsaugos priemonės. Po kiekvienos konsultacijos patalpos išvėdinamos, nuvalomi ir dezinfekuojami dažnai liečiami paviršiai;

4.5. ribojamas skirtingose grupėse dirbančių darbuotojų kontaktas;

4.6. išlaikomas saugus atstumas.

5. Prie įėjimų į Lopšelio-darželio patalpas pateikiama informacija:

5.1. kad asmenys, atlydintys vaikus, privalo dėvėti nosį ir burną dengiančias priemones (veido kaukes, respiratorius ar kt. priemones);

5.2. apie asmens higienos laikymosi būtinumą (rankų higienos, kosėjimo, čiaudėjimo etiketą ir kt.);

6. Šalia įėjimo į Lopšelio-darželio patalpas sudaromos galimybės rankų dezinfekcijai.

7. Lietuvos Respublikos Vyriausybės sprendimu paskelbus karantiną stebima ir fiksuojama Lopšelio-darželio darbuotojų sveikata (1 priedas).

8. Grupėse dirbantys darbuotojai atsakingai stebi (matuoja kūno temperatūrą) ir vertina ugdytinių sveikatos būklę. Ugdytiniai, kuriems pasireiškia karščiavimas (37,3 °C ir daugiau), kurie turi ūmių viršutinių kvėpavimo takų infekcijų požymių (pvz. kosulys, pasunkėjęs kvėpavimas ir pan.) ar kitų požymių, nurodytų Lietuvos higienos normos HN 75:2016 „Išmokyklinio ir priešmokyklinio ugdymo programų vykdymo bendrieji sveikatos saugos reikalavimai“ 80 punkte, dalyvauti ugdymo veikloje nepriimami.

9. Vaikų priėmimas į Lopšelių-darželių organizuojamas laikantis taisyklių (2 priedas):

10. Draudžiama organizuoti bendras veiklas kelioms ugdytinių grupėms. Lopšelio-darželio bendrose patalpose (kūno kultūros, muzikos salėje, laboratorijoje, metodiniame kabinete, šviesos kambaryje) po kiekvienos grupės užsiėmimo jos turi būti išvedinamos ir išvalomos.

11. Lopšelyje-darželyje sudaromos tinkamos sąlygos darbuotojų ir vaikų rankų higienai (praustuvėse tiekiamas šiltas ir šaltas vanduo, prie praustuvių patiekama skysto muilo, rankšluosčiai).

12. Vaikų maitinimas vykdomas toje pačioje grupėje kur yra teikiamos vaikų ugdymo paslaugos.

### **III SKYRIUS TĖVŲ (GLOBĖJŲ) VEIKSMAI**

13. Atvesti ir pasiimti vaiką (-us) naudojantis tik savo grupės įėjimu, atvesti vaiką gali tik vienas iš tėvų (globėjų).

14. Atvedant ir pasiimant vaiką (-us) tėvas (globėjas) privalo:

14.1. dėvėti veidą (nosį ir burną) drengiančias priemones (veido kaukę, respiratorių ar kitas priemones);

14.2. į Lopšelio-darželio patalpą užėti (iki 15 min. trukmės) 2 savaites (nuo pirmos dienos Lopšelyje-darželyje) gali tik naujai pradedančių Lopšelių-darželių lankyti ugdytinių vienas iš tėvų (globėjų);

14.3. laikytis ne mažesnio nei 2 metrų atstumo nuo kitų asmenų.

15. Užtikrinti vaiko pasiėmimą (per 1 val. nuo Lopšelio-darželio vadovo ar jo paskirto asmens gauto informacinio pranešimo) iš Lopšelio-darželio jei ugdymo proceso metu būtų pastebima, kad vaikas turi užkrečiamų ligų simptomų (pakilusi kūno temperatūra iki 37,3 °C, kosulys, apsunkintas kvėpavimas ir kt.).

16. Užtikrinti savo kontaktinių duomenų tikslumą ir pasiekiamumą tol, kol vaikas bus Lopšelyje-darželyje.

17. Draudžiama vesti vaikus, kuriems pasireiškia karščiavimas (37,3 °C ir daugiau) ar kurie turi ūmių viršutinių kvėpavimo takų infekcijų, ūmių žarnyno infekcijų ir kitų užkrečiamų ligų požymių (pvz. kosulys, pasunkėjęs kvėpavimas, viduriavimas, vėmimas, bėrimai ir pan.).

18. Draudžiama vaikams atsinešti žaislus ar kitas priemones iš namų (išskyrus gertuves).

19. Informuoti Lopšelio-darželio vadovą apie vaikui nustatytą COVID-19 infekciją.

### **IV SKYRIUS DARBUOTOJŲ VEIKSMAI**

20. Darbuotojai privalo:

20.1. su aprašu susipažinti įstaigos internetinėje svetainėje [www.silalesdarzelis.lt](http://www.silalesdarzelis.lt).

20.2. laikytis rankų higienos (plauti rankas dažnai ir kruopščiai su vandeniu ir muilu bent 20 sekundžių, nesant galimybės rankų nusiplauti, rekomenduojama dezinfekuoti rankas rankų dezinfekciniu skysčiu (ne mažiau kaip 60 proc. alkoholio);

20.3. laikytis čiaudėjimo-kosėjimo etiketo (pridengti burną ir nosį sulenkta alkūne arba nosine, kurią po to nedelsiant turi išmesti į uždara šiukšliadėžę, nusiplauti rankas);

20.4. laikytis visų Sveikatos apsaugos ministerijos (SAM) parengtų rekomendacijų, siekiant išvengti COVID-19 plitimo;

20.5. vykdant vaikų priėmimą į įstaigą, uždaroje erdvėje būtina dėvėti nosį ir burną dengiančias apsaugos priemones;

20.6. vengti darbuotojų susibūrimų;

20.7. rekomenduojama grupėje dirbantiems darbuotojams dėvėti veido apsaugos priemones esant būtinybei kontaktuoti su kitais darbuotojais (neilgiau iki 15 min.) laikantis saugaus atstumo ir dėvint veido apsaugos priemones;

20.8. maisto prekių priėmimą vykdyti dėvint veido apsaugos priemones;

20.9. apie nustatytą COVID-19 iškart informuoti įstaigos vadovą ar jį pavaduojantį asmenį.

21. Darbuotojams draudžiama:

21.1. bendri pietūs ir būriuotis pietų, darbo pertraukų metu;

21.2. eiti į darbą, jei yra privalomoje izoliacijoje, izoliacijos laikotarpiu;

21.3. dirbti jei pasireiškė ūmių viršutinių kvėpavimo takų infekcijos, ūmių žarnyno infekcijų ir kitų užkrečiamų ligų požymiai (karščiavimas, kosulys, apsunkintas kvėpavimas, viduriavimas, vėmimas ir kt.).

22. Grupėje dirbančių darbuotojų veiksmai, kai ugdymo proceso metu vaikui pasireiškia šio Aprašo 17 punkte išvardinti simptomai:

22.1. Ikimokyklinio ugdymo mokytojas (arba kitas tą dieną grupėje dirbantis asmuo) nedelsiant telefonu ar kitomis priemonėmis informuoja Maitinimo organizavimo ir higienos priežiūros arba Visuomenės sveikatos priežiūros specialistą, jiems nesant ugdymo įstaigos vadovą (jam nesant, jį pavaduojantį asmenį) ir izoliuoja vaiką nuo kitų grupės vaikų persirengimo kambaryje, kol saugiai perduoda specialistui.

22.2. Maitinimo organizavimo ir higienos priežiūros arba Visuomenės sveikatos priežiūros specialistas įvertinęs situaciją, vaiką izoliuoja tam paskirtoje vietoje (metodiniame kabinete).

22.3. Tėvus (globėjus) informuoja grupėje dirbantis ikimokyklinio ugdymo mokytojas (ar kitas tą dieną grupėje dirbantis asmuo).

23. Rekomenduojama dažniau būti gryname ore, būti fiziškai aktyviems, stiprinti imunitetą, laikantis SAM rekomendacijų.

24. Darbuotojai, vykdantys vaikų priėmimą, dėvi nosį ir burną dengiančias apsaugos priemones, laikosi saugaus atstumo.

25. Susirinkimus, pasitarimus karantino metu organizuoti nuotoliniu būdu. Jeigu susirinkimai, pasitarimai dėl nenumatytų priežasčių (iki 15 min.) turi būti organizuojami uždaroje patalpoje – visi darbuotojai turi dėvėti nosį ir burną dengiančias apsaugos priemones.

26. Darbuotojų judėjimas įstaigoje ribojamas.

## V SKYRIUS

### LOPŠELIO-DARŽELIO PATALPŲ IR INVENTORIAUS VALYMAS

27. Valymą atliekantiems asmenims (grupėse ir visoje įstaigoje) būtina dažniau ir kruopščiau valyti Lopšelio-darželio patalpas, mažiausiai 2 kartus per dieną dezinfekuoti paviršius.

28. Valymą atliekantis asmuo turi dėvėti šias asmenines apsaugos priemones:

28.1. įprastinis patalpų valymas atliekamas dėvint darbinius drabužius ir pirštines;

28.2. įtarus ar patvirtinus COVID-19 atvejį patalpų valymas atliekamas dėvint medicininę kaukę, darbinius drabužius, plastikinę prijuostę ir pirštines.

29. Rankų higiena atliekama kiekvieną kartą nusiėmus pirštines ar kaukę.

30. Dažniau liečiami paviršiai (darbo stalai, kompiuterinė įranga, durų rankenos, kėdės ir porankiai, jungikliai, turėklai, vandens čiaupai ir kt.) ir kitos bendro naudojimo patalpos (koridorius ir kt.) valomos ne rečiau nei 2 kartus per dieną drėgnuoju būdu.

31. Patalpos, kuriose organizuojama grupių veikla, turi būti išvėdinamos prieš atvykstant vaikams ir ne rečiau nei 2 kartus dienoje.

32. Patalpos, kuriose organizuojama grupių veikla, dažnai jose liečiami paviršiai, žaislai turi būti valomi ne rečiau kaip 1 kartą per dieną.

33. Įprastinio valymo metu susidariusios atliekos metamos, kaip nerūšiuojamos šiukšlės, o įtarus ar patvirtinus COVID- 19 atvejį turi būti dedamos į atskirą maišą ir išmetamos kaip nerūšiuojamos atliekos.

34. Aplinkos valymas vaikų ugdymo paslaugų teikimo vietoje atliekamas atsižvelgiant į Sveikatos apsaugos ministerijos parengtas rekomendacijas patalpų valymui COVID-19 pandemijos metu.

35. Patalynė, rankšluosčiai (jei naudojami ne vienkartiniai) keičiami juos sutepus, bet ne rečiau kaip vieną kartą per savaitę. Skalbinui naudojamos įprastos skalbimo priemonės.

36. Įvertinti vaikų priežiūrai reikalingus žaislus, priemones ir naudoti tas, kurias galima valyti ar skalbti.

## **VI SKYRIUS**

### **MAITINIMO ORGANIZAVIMO IR HIGIENOS PRIEŽIŪROS BEI VISUOMENĖS SVEIKATOS PRIEŽIŪROS SPECIALISTO VEIKSMAI**

37. Maitinimo organizavimo ir higienos priežiūros bei Visuomenės sveikatos priežiūros specialistas:

37.1. gali dalyvauti vaikų priėmimo ir vertinti jų sveikatos būklę. Vykdo darbuotojų sveikatos būklės vertinimo kontrolę;

37.2. nuolat seka ir peržiūri informaciją apie COVID-19, kuri skelbiama <https://sam.lrv.lt/lt/naujienos/koronavirusas> ir vadovaujasi SAM pateiktomis rekomendacijomis;

37.3. konsultuoja Lopšelio-darželio bendruomenę dėl COVID-19 situacijos Lietuvoje;

37.4. informuoja Lopšelio-darželio vadovą apie rekomendacijų ar kitų dokumentų, susijusių su Lopšelio-darželio veikla dėl COVID-19 situacijos, pasikeitimą;

37.5. vykdo kitus jam šiame Apraše nurodytus veiksmus.

38. Maitinimo organizavimo ir higienos priežiūros bei Visuomenės sveikatos priežiūros specialistas privalo:

38.1. dalyvaudamas darbuotojų sveikatos būklės vertinimo metu dėvėti nosį ir burną dengiančias apsaugos priemones;

38.2. prižiūrėdamas izoliuotą (-us) vaiką (-us) iki kol atvyks teisėti vaiko tėvai (globėjai):

38.2.1. dėvėti veido kaukes, respiratorius ar kitas priemones darbo vietoje;

38.2.2. dėvėti vienkartinės pirštines;

38.2.3. užtikrinti, kad būtų laikomasis ne mažesnis nei 2 metrų atstumas (esant 2 ir daugiau galimai sergančių vaikų);

38.2.4. stebėti vaiko (-ų) sveikatos pasikeitimus.

38.3. vertina šios tvarkos III skyriuje išvardintų punktų vykdymą ir pastabas su rekomendacijomis pateikia Lopšelio-darželio vadovui.

## **VII SKYRIUS**

### **BAIGIAMOSIOS NUOSTATOS**

39. Draudžiama darbuotojams, turintiems ūmių viršutinių kvėpavimo takų infekcijų ir kitų užkrečiamųjų ligų požymių (pvz.: karščiavimas, kosulys, pasunkėjęs kvėpavimas ir pan.), atvykti į darbą.

40. Kiekvienas darbuotojas yra atsakingas už kasdienį savo sveikatos vertinimą prieš patenkant į Lopšelio-darželio patalpas.

41. Darbuotojas, kuriam pasireiškia viršutinių kvėpavimo takų ligų, ūmių žarnyno infekcijų ir kt. susirgimų požymiai (karščiavimas (37,3 °C ir daugiau), kosulys, pasunkėjęs kvėpavimas, viduriavimas, vėmimas ir pan.), nedelsiant informuoja įstaigos vadovą. Darbuotojui rekomenduojama konsultuotis Karštąja koronaviruso linija tel. 1808 arba susisiekti su savo šeimos gydytoju konsultacijai nuotoliniu būdu;

42. Lopšelio-darželio vadovas vykdo darbuotojų nušalinimą nuo darbo esant įtarimui, kad darbuotojas yra užsikrėtęs ar turėjo kontaktą su potencialiai užsikrėtusiu COVID-19 asmeniu;

43. Lopšelio-darželio vadovas esant Covid-19 nedelsiant telefonu informuoja Nacionalinį visuomenės sveikatos centrą prie Sveikatos apsaugos ministerijos (toliau – NVSC) apie Mokyklos darbuotoją (-us) ir/ar ugdytinius, kuriems yra nustatyta COVID-19 infekcija (informacija gaunama iš darbuotojų ir vaikų tėvų (globėjų).

44. Esant teigiamam Covid-19 atvejui ir gavus Nacionalinio visuomenės sveikatos centro žodinius nurodymus Maitinimo organizavimo ir higienos priežiūros ir/ar Visuomenės sveikatos priežiūros specialistas pagal darbuotojų atvykimo/išvykimo iš įstaigos, vaikų lankomumo žurnalą (su grupėse dirbančių darbuotojų pagalba) surenka visą informaciją apie Lopšelio-darželio darbuotojus ir ugdytinius, kurie galimai turėjo sąlyti su darbuotoju užsikrėtusiu arba turėjusiu sąlyti su užsikrėtusiu COVID-19 asmeniu ir perduoda įstaigos vadovui, kuris pateikia Nacionalinio visuomenės sveikatos centro atsakingam asmeniui.

45. Direktoriaus pavaduotojas ugdymui renka ir sistemina informaciją apie izoliacijoje esančius Lopšelio-darželio darbuotojus.

46. Darbuotojai privalo nuolat peržiūrėti ir susipažinti su informacija apie COVID-19, kuri skelbiama SAM internetinėje svetainėje ir vadovautis SAM pateiktomis rekomendacijomis.

---

PATVIRTINTA

Šilalės lopšelio – darželio „Žiogelis“

direktoriaus

2025 m.

\_ d. įsakymu Nr. \_\_

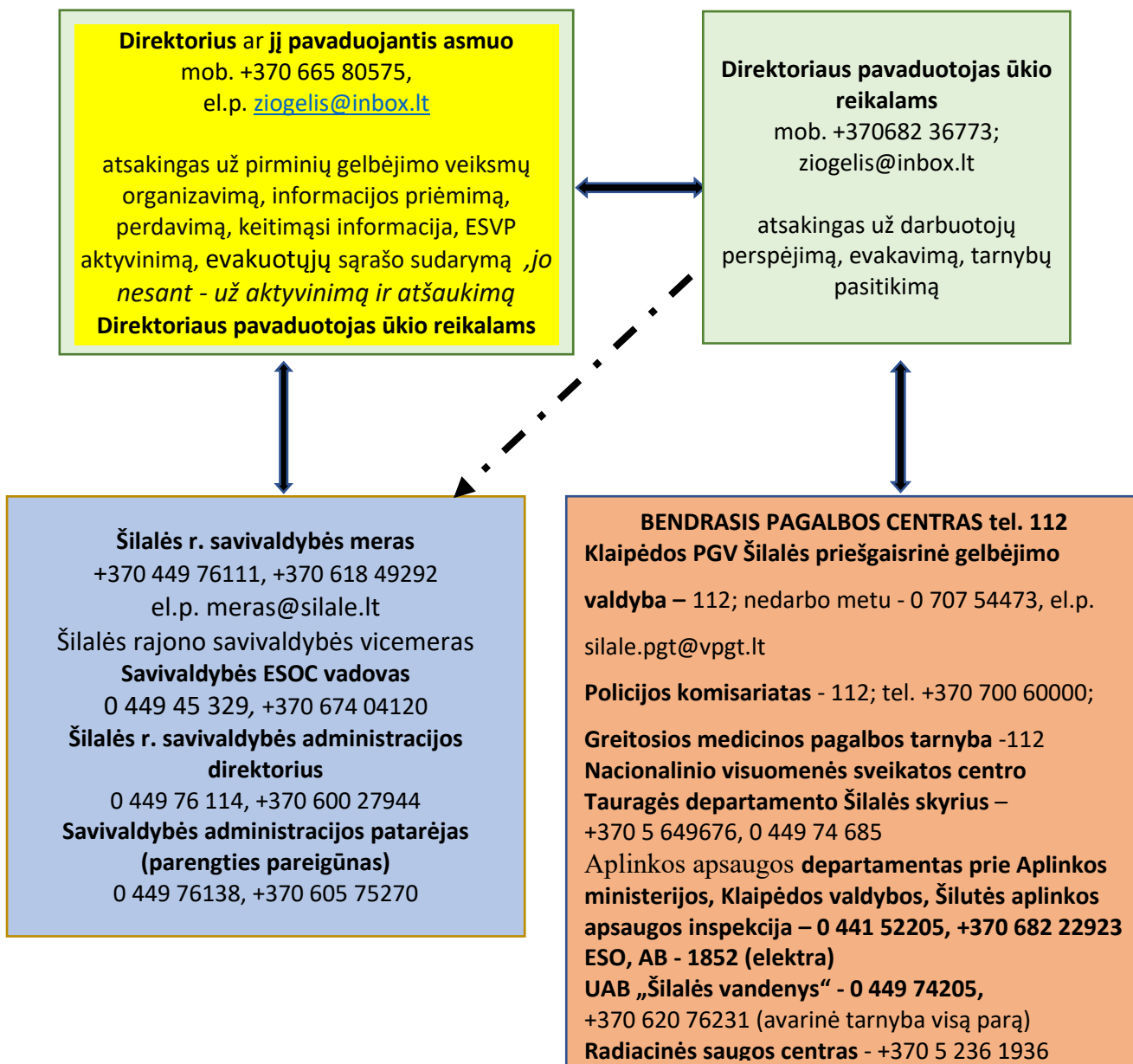
**KEITIMOSI INFORMACIJA APIE ĮVYKĮ , SCHEMA**

## **Šilalės lopšelis - darželis "Žiogelis"**

(Kovo 11 - osios g. 22, Šilalė)

### **GALIMŲ PAVOJŲ IR EKSTREMALIŲJŲ SITUACIJŲ RIZIKOS ANALIZĖ**

## TURINYS

1. BENDROSIOS NUOSTATOS .....	3
1.1. Galimų pavojų ir ekstremaliųjų situacijų rizikos analizės rengimo priežastys, tikslas ir paskirtis ..	3
1.2. Rizikos analizės atlikimo metodas .....	3
2. GALIMŲ PAVOJŲ NUSTATYMAS .....	4
2.1. Galimi pavojai.....	4
2.2. Galimų pavojų ir ekstremaliųjų situacijų rizikos analizė .....	4
2.3. Galimų pavojų padarinių nustatymas .....	12
3. GALIMŲ PAVOJŲ RIZIKOS VERTINIMAS .....	13
4. RIZIKOS LYGIO IR JOS PRIIMTINUMO NUSTATYMAS .....	15
4.1. Rizikos lygio (r) nustatymas .....	15
4.2. Šilalės lopšelis - darželis "Žiogelis" galimų pavojų sąrašas prioriteto tvarka pagal jų rizikos lygį	16
4.3. Galimi pavojai, kuriems numatomos rizikos mažinimo priemonės ekstremaliųjų situacijų prevencijos priemonių plane .....	17
5. IŠVADA .....	17

## 1. BENDROSIOS NUOSTATOS

### 1.1. GALIMŲ PAVOJŲ IR EKSTREMALIŲJŲ SITUACIJŲ RIZIKOS ANALIZĖS RENGIMO PRIEŽASTYS, TIKSLAS IR PASKIRTIS

Šilalės lopšelio - darželio „Žiogelis“ (Kovo 11 - osios g. 22, Šilalė) galimų pavojų ir ekstremaliųjų situacijų rizikos analizė parengta siekiant detalizuoti kaip atitinkančio Kriterijus ūkio subjektams ir kitoms įstaigoms, kurių vadovai turi organizuoti ekstremaliųjų situacijų valdymo planų rengimą, derinimą ir tvirtinimą, atliekamų galimų pavojų nustatymo, ekstremaliųjų situacijų rizikos vertinimo, ekstremaliųjų situacijų rizikos lygio ir jos priimtimumo nustatymo tvarką.

**Galimų pavojų ir ekstremaliųjų situacijų rizikos analizės tikslas** – nustatyti galimus pavojus, įvertinti ekstremaliųjų situacijų rizikos lygį ir numatyti rizikos valdymo priemonės: sumažinti galimų pavojų kilimo tikimybę, galimus padarinius ir pagerinti didelės rizikos ekstremaliųjų įvykių ir ekstremaliųjų situacijų valdymo galimybes.

Galimų pavojų ir ekstremaliųjų situacijų rizikos analizė atlikta šiais etapais:

1. Nustatyti galimi pavojai.
2. Atliktas rizikos vertinimas.
3. Nustatytas rizikos lygis ir jos priimtimumas (priimtina ar nepriimtina).

Šilalės lopšelis - darželis „Žiogelis“ gali taikyti praktikoje naudojamus kiekybinius ir kokybinius rizikos vertinimo metodus ir kriterijus.

Duomenys, gauti atlikus Galimų pavojų ir ekstremaliųjų situacijų rizikos analizę, naudojami rengiant *Įstaigos* :

1. Ekstremaliųjų situacijų prevencijos priemonių planą.
2. Ekstremaliųjų situacijų valdymo planą.

### 1.2. RIZIKOS ANALIZĖS ATLIKIMO METODAS

Rengiant galimų pavojų ir ekstremaliųjų situacijų rizikos analizę vadovautasi Priešgaisrinės apsaugos ir gelbėjimo departamento prie Vidaus reikalų ministerijos direktoriaus 2011-06-02 įsakymu Nr. 1-189 „Dėl galimų pavojų ir ekstremaliųjų situacijų rizikos analizės atlikimo rekomendacijų patvirtinimo“, 2024 m. Nacionaline rizikos analize, Lietuvos Respublikos aplinkos ministro 2020-06-09 įsakymu Nr. D1-344 „Dėl stichinių, katastrofinių meteorologinių ir hidrologinių reiškinių rodiklių patvirtinimo“ ir Ekstremaliųjų įvykių kriterijais, patvirtintais Lietuvos Respublikos Vyriausybės 2022-12-29 nutarimu Nr. 1317.

## 2. GALIMŲ PAVOJŲ NUSTATYMAS

### 2.1. GALIMI PAVOJAI

Galimų pavojų sąrašas nustatomas remiantis moksliniais, statistiniais, istoriniais duomenimis, specialistų ir ekspertų vertinimais, Lietuvos ir kitų šalių patirtimi, analizuojamos aplinkos apžiūra, įvykių modeliavimu, Nacionalinės rizikos vertinimu, taip pat vadovaujantis galiojančiais teisės aktais reglamentuojančiais ekstremalių įvykių kriterijus, meteorologinių ir hidrologinių reiškinių rodiklius.

Galimas pavojus suprantamas kaip galimų įvykių, ekstremaliųjų įvykių, ekstremaliųjų situacijų keliami grėsmė gyventojų gyvybei ar sveikatai, turtui ir (arba) aplinkai.

Pirmiausiai nustatomi visi galimi gamtiniai ir žmogaus veiklos sukelti (gamtiniai, techniniai, ekologiniai ir socialiniai) pavojai, kurie gali kilti dėl:

1. Geografinės padėties.
2. Įstaigoje vykdomų procesų ar gedimų.
3. Darbuotojų klaidų (žmogiškasis veiksnys).
4. Pastato konstrukcijų ar įrenginių (fizinis veiksnys).

Toliau nustatomi pavojai, kurie gali kilti už Įstaigos ribų, galinčių turėti padarinių (poveikį) žmonių gyvybei ar sveikatai, turtui, aplinkai, Įstaigos veiklos tęstinumui ir sukelti savivaldybės lygio ekstremaliąją situaciją.

Nustatyti galimi pavojai surašomi į **1 lentelę**, nurodoma jų padarinių (poveikio) zona, galimas išplitimas, esant galimybei, pateikiamos jų kilimo priežastys (kodėl ir kaip jie gali kilti) ir pradedamos pildyti **8 lentelės 1 ir 2 skiltys**.

### 2.2. GALIMŲ PAVOJŲ IR EKSTREMALIŲJŲ SITUACIJŲ RIZIKOS ANALIZĖ

#### 1 lentelė. Nustatytų galimų pavojų apibūdinimas

Eil. Nr.	Nustatytas galimas pavojus	Nustatyto galimo pavojaus padarinių (poveikio) zona ir galimas pavojaus išplitimas	Galimo pavojaus kilimo priežastys
1.	Stichiniai, katastrofiniai ir meteorologiniai reiškiniai	Įstaigos pastatų konstrukciniai pažeidimai.	Gamtinės kilmės
2.	Epidemijos ir / ar pandemijos	Susirgus daugeliui darbuotojų, sutriktų Įstaigos darbas.	Gamtinės kilmės, žmogiškasis faktorius
3.	Elektros energijos tiekimo sutrikimas ar nutraukimas	Nutrauktas elektros energijos tiekimas Įstaigoje, išjungti gamybiniai įrenginiai patalpų ir teritorijos apšvietimas, gali sutrikti Įstaigos veikla.	Techninės, gamtinio pobūdžio, žmogiškasis faktorius

Eil. Nr.	Nustatytas galimas pavojus	Nustatyto galimo pavojaus padarinių (poveikio) zona ir galimas pavojaus išplitimas	Galimo pavojaus kilimo priežastys
4.	Hidrotechnikos statinių (įrenginių) avarijos ir (ar) gedimai	Vandeniui pralaužus Šilalės miesto hidrotechnikos statinį, esantį už 0,700 km. nuo įstaigos, galimas teritorijos užliejimas sutrikdytų įstaigos veiklą	Techninė avarija, Meteorologinės sąlygos, Žmogiškasis faktorius
5.	Vandens tiekimo sutrikimas	Sutrikęs geriamojo vandens tiekimas įstaigoje. Dalinai sutrinka įstaigos veikla.	Susidėvėjusios vandentiekio trasos, meteorologinis reiškinys
6.	Gaisrai ir / ar sproginiai	Gaisro įstaigos pastatuose ar teritorijoje miškingose teritorijose, esančioje už 1,27 km. sproginio atveju, galimas veiklos sustabdymas, žmonių apsinuodijimas kenksmingais degimo produktais, išplintant gaisrui įstaigos teritorijoje ir mieste.	Techninės, žmogiškasis faktorius, gaisrinės saugos taisyklių pažeidimas; elektros įrangos gedimai
7.	Pavojingas radinys / Melagingas pranešimas	Pavojingo radinio atveju teritorijoje ar patalpose, galimas įstaigos veiklos sustabdymas, žmonių sveikatos sutrikimai	Politiniai siekiai, žmogiškasis faktorius, likę nuo karo sproginys, kasimo darbai, tyčinė žmonių veikla
8.	Branduolinė avarija Baltarusijos AE	Įvykus avarijai kaimyninėje šalyje esančioje atominėje elektrinėje, galima įstaigos teritorijos ir darbuotojų tarša branduolinėmis ir (ar) radioaktyviomis medžiagomis, išplintant Lietuvos teritorijoje.	Techninės, gamtinio pobūdžio, žmogiškasis faktorius, dėl avarijos kaimyninės šalies atominėje elektrinėje
9.	Įvykiai transportuojant pavojingą krovinį	Galimas įstaigos teritorijos užteršimas degimo produktais ar pavojingų medžiagų garais įvykus transporto pavojingo krovinio avarijai gretimomis - krašto kelyje - Pietinio kelio gatve, esančia 0,130 km atstumu nuo įstaigos ar vietinės reikšmės – D. Poškos kelyje.	Techninės avarijos, žmogiškasis faktorius
10.	Pastatų griuvimai	Įstaigai priklausantys pastatai dėl gaisro, sproginio katilinėje ar kitų priežasčių gali būti sugriauti. Dėl to gali būti sustabdyta įstaigos veikla.	Techninės, gamtinio pobūdžio, žmogiškasis faktorius
11.	Pramoninė avarija	Įvykus avarijai pavojinguose objektuose – degalinėse, esančiose už 0,580 – 1,000 km, gali būti sutrikdyta įstaigos	Techninė avarija; Žmogiškasis faktorius; Teroristinis aktas

Eil. Nr.	Nustatytas galimas pavojus	Nustatyto galimo pavojaus padarinių (poveikio) zona ir galimas pavojaus išplitimas	Galimo pavojaus kilimo priežastys
		veikla	
12.	Pavojus valstybės saugumui (Kariniai veiksmai)	Lietuvos teritorija, nutraukta Įstaigos veikla	Techninės, žmogiškasis faktorius
13.	Komunikacinių sistemų nutraukimas ir (ar) gedimai	Įstaigos teritorija ir patalpos	Techninės, žmogiškasis faktorius, teroristinis aktas
14.	Kibernetinės atakos, nukreiptos į informacijos prieinamumą, vientisumą, ir konfidencialumą	Įstaigos patalpos, įranga	Techninės, žmogiškasis faktorius, teroristinis aktas
15.	Transporto avarijos (geležinkelio, oro, vandens, automobilių)	Įvykus autotransporto avarijai įstaigos gretimybėje esančiu krašto keliu - Pietinio kelio gatve, gali būti sutrikdytas patekimas į Įstaigos teritoriją, laikinai sutrikdyta jos veikla	Transporto, techninė avarija, meteorologinės sąlygos, Teroristinis aktas, Diversija

**2 lentelė. Galimo pavojaus tikimybės (T) įvertinimo kriterijai**

Galimo pavojaus tikimybės (T) įvertinimas	Galimo pavojaus tikimybės lygis	Vertinimo balai
Gali įvykti dažniau negu kartą per metus	Labai didelė tikimybė	5
Gali įvykti kartą per 1-10 metų	Didelė tikimybė	4
Gali įvykti kartą per 10-50 metų	Vidutinė tikimybė	3
Gali įvykti kartą per 50-100 metų	Maža tikimybė	2
Gali įvykti rečiau negu kartą per 100 metų	Labai maža tikimybė	1

Pagal 2 lentelės kriterijus visiems galimiems pavojams įvertiname tikimybę (T):

**2.1 lentelė. Galimų pavojų tikimybės (T)**

Eil. Nr.	Nustatytas galimas pavojus	Nustatyto galimo pavojaus tikimybės vertinimo balas (T)
1.	Stichiniai, katastrofiniai ir meteorologiniai reiškiniai	4
2.	Epidemijos ir / ar pandemijos	3
3.	Elektros energijos tiekimo sutrikimai ir (ar) gedimai	3
4.	Hidrotechnikos statinių (įrenginių) avarijos ir (ar) gedimai	3
5.	Vandens tiekimo sutrikimas	3
6.	Gaisrai ir / ar sproginiai	4
7.	Pavojingas radinys / Melagingas pranešimas	3
8.	Branduolinė avarija Baltarusijos AE	4
9.	Įvykiai transportuojant pavojingą krovinį	4
10.	Pastatų griuvimai	3
11.	Pramoninė avarija	3
12.	Pavojus valstybės saugumui (Kariniai veiksmai)	2
13.	Komunikacijų sistemų nutraukimas ir (ar) gedimai	2
14.	Kibernetinės atakos, nukreiptos į informacijos prieinamumą, vientisumą ir konfidencialumą	2
15.	Transporto avarijos (geležinkelio, oro, vandens, automobilių)	3

Nustačius galimo pavojaus tikimybę (T), analizuojami jo padariniai (poveikis) (P) ūkio subjekte darbuotojų gyvybei ar sveikatai, turtui ir aplinkai, o taip pat veiklos tęstinumui.

**3 lentelė. Galimų pavojų padariniai (poveikis) gyventojų gyvybei ir sveikatai (P1)**

Eil. Nr.	Nustatytas galimas pavojus	Galinių nukentėti gyventojų skaičius (žuvusiųjų ir (ar) sužeistųjų, ir (ar) evakuotinių gyventojų)	Vertinimo balas
1.	Stichiniai, katastrofiniai ir meteorologiniai reiškiniai	Sužaloti 1 – 5 darbuotojai ar lankytojai ir (ar) iki 50 žmonių evakuota	2
2.	Epidemijos ir / ar pandemijos	Žuvo ne daugiau kaip 5 žmonės ir (ar) sužalota nuo 5 iki 10 gyventojų, ir (ar) nuo 50 iki 100 darbuotojų evakuota	3
3.	Elektros energijos tiekimo sutrikimai ir (ar) gedimai	Žuvusių, sužeistų nėra ir (ar) žmonių evakuoti nereikia	1
4.	Hidrotechnikos statinių (įrenginių) avarijos ir (ar) gedimai	Sužaloti 1-5 gyventojai ir (ar) iki 50 gyventojų evakuota	2
5.	Vandens tiekimo sutrikimas	Žuvusių, sužeistų nėra ir (ar) žmonių evakuoti nereikia	1
6.	Gaisrai ir / ar sproginiai	Žuvo ne daugiau kaip 5 žmonės ir (ar) sužalota nuo 5 iki 10 gyventojų, ir (ar) nuo 50 iki 100 darbuotojų evakuota	4
7.	Pavojingas radinys / Melagingas pranešimas	Žuvusių, sužeistų nėra ir (ar) žmonių evakuoti nereikia	1
8.	Branduolinė avarija Baltarusijos AE	Sužaloti 1 – 5 darbuotojai ar lankytojai ir (ar) iki 50 žmonių evakuota	4
9.	Įvykiai transportuojant pavojingą krovinį	Sužaloti 1 – 5 darbuotojai ar lankytojai ir (ar) iki 50 žmonių evakuota	2
10.	Pastatų griuvimai	Sužaloti 1 – 5 darbuotojai ar lankytojai ir (ar) iki 50 žmonių evakuota	2
11.	Pramoninė avarija	Sužaloti 1 – 5 darbuotojai ar lankytojai ir (ar) iki 50 žmonių evakuota	2
12.	Pavojus valstybės saugumui (Kariniai veiksmai)	Žuvo ne daugiau kaip 5 gyventojų ir (ar) nuo 5 iki 10 gyventojų sunkiai sužalota, ir (ar) nuo 50 iki 100 gyventojų evakuota	3
13.	Komunikacijų sistemų nutraukimas ir (ar) gedimai	Žuvusių, sužeistų įstaigos darbuotojų nėra ir (ar) žmonių evakuoti nereikia	1
14.	Kibernetinės atakos, nukreiptos į informacijos prieinamumą, vientisumą ir konfidencialumą	Žuvusių, sužeistų įstaigos darbuotojų nėra ir (ar) žmonių evakuoti nereikia	1
15.	Transporto avarijos (geležinkelio, oro, vandens, automobilių)	Žuvusių, sužeistų nėra ir (ar) žmonių evakuoti nereikia	1

#### 4 lentelė. Galimų pavojų padariniai (poveikis) turtui (P2)

Eil. Nr.	Nustatytas galimas pavojus	Galimi padariniai (poveikis) turtui	Numatomi nuostoliai	Vertinimo balas
1.	Stichiniai, katastrofiniai ir meteorologiniai reiškiniai	Pastatų, turto sunaikinimas, įstaigos veiklos sustabdymas	5-10% turto vertės	2
2.	Epidemijos ir / ar pandemijos	Išmokos darbuotojams dėl nedarbingumo	<5% turto vertės	1

Eil. Nr.	Nustatytas galimas pavojus	Galimi padariniai (poveikis) turtui	Numatomi nuostoliai	Vertinimo balas
3.	Elektros energijos tiekimo sutrikimai ir (ar) gedimai	Poveikis įrangai	<5% turto vertės	1
4.	Hidrotechnikos statinių (įrenginių) avarijos ir (ar) gedimai	Technologinio proceso sutrikdymas	5-10 % turto vertės	2
5.	Vandens tiekimo sutrikimas	Poveikis infrastruktūrai, galimas įstaigos veiklos sustabdymas	<5% turto vertės	1
6.	Gaisrai ir / ar sproginimai	Pastatų, turto sunaikinimas, įstaigos veiklos sustabdymas	10-30% turto vertės	3
7.	Pavojingas radinys / Melagingas pranešimas	Galimas įstaigos veiklos sustabdymas	<5% turto vertės	1
8.	Branduolinė avarija Baltarusijos AE	Galimas įstaigos veiklos sustabdymas	<5% turto vertės	1
9.	Įvykiai transportuojant pavojingą krovinį	Galimas įstaigos veiklos sustabdymas	<5% turto vertės	1
10.	Pastatų griuvimai	Galimas dalies turto sunaikinimas, įstaigos veiklos sustabdymas	5-10% turto vertės	2
11.	Pramoninė avarija	Poveikis pastatams ir statiniams, infrastruktūrai, veiklos nutraukimas	<5% turto vertės	1
12.	Pavojus valstybės saugumui (Kariniai veiksmai)	Galimas įstaigos veiklos sutrikdymas, pastatų sunaikinimas	10-30% turto vertės	3
13.	Komunikacijų sistemų nutraukimas ir (ar) gedimai	Galimas įstaigos veiklos sutrikdymas	5-10 % turto vertės	2
14.	Kibernetinės atakos, nukreiptos į informacijos prieinamumą, vientisumą ir konfidencialumą	Galimas įstaigos veiklos sustabdymas	<5% turto vertės	1
15.	Transporto avarijos (geležinkelio, oro, vandens, automobilių)	-	<5% turto vertės	1

**5 lentelė. Galimų pavojų padariniai (poveikis) aplinkai (P2)**

Eil. Nr.	Nustatytas galimas pavojus	Galima oro tarša	Galima paviršinio ir (ar) požeminio vandens tarša	Galima grunto tarša	Galimi padariniai (poveikis) gamtinei aplinkai	Numatomi nuostoliai	Vertinimo balas
1.	Stichiniai, katastrofiniai ir meteorologiniai reiškiniai	Nėra	Nėra	Nėra	Yra	<5% turto vertės	1

Eil. Nr.	Nustatytas galimas pavojus	Galima oro tarša	Galima paviršinio ir (ar) požeminio vandens tarša	Galima grunto tarša	Galimi padariniai (poveikis) gamtinei aplinkai	Numatomi nuostoliai	Vertinimo balas
2.	Epidemijos ir / ar pandemijos	Nėra	Nėra	Nėra	Nėra	-	1
3.	Elektros energijos tiekimo sutrikimai ir (ar) gedimai	Nėra	Nėra	Nėra	Nėra	-	1
4.	Hidrotechnikos statinių (įrenginių) avarijos ir (ar) gedimai	Nėra	Yra	Yra	Yra	<5% turto vertės	1
5.	Vandens tiekimo sutrikimas	Nėra	Nėra	Nėra	Nėra	-	1
6.	Gaisrai ir / ar sprogimai	Yra	Yra	Yra	Yra	<5% turto vertės	1
7.	Pavojingas radinys / Melagingas pranešimas	Yra	Nėra	Nėra	Nėra	<5% turto vertės	1
8.	Branduolinė avarija Baltarusijos AE	Yra	Nėra	Nėra	Nėra	<5% turto vertės	1
9.	Įvykiai transportuojant pavojingą krovinį	Yra	Yra	Yra	Yra	<5% turto vertės	1
10.	Pastatų griuvimai	Yra	Nėra	Yra	Nėra	<5% turto vertės	1
11.	Pramoninė avarija	Yra	Nėra	Nėra	Nėra	<5% turto vertės	1
12.	Pavojus valstybės saugumui (Kariniai veiksmai)	Nėra	Nėra	Nėra	Nėra	<5% turto vertės	1
13.	Komunikacijų sistemų nutraukimas ir (ar) gedimai	Nėra	Nėra	Nėra	Nėra	<5% turto vertės	1
14.	Kibernetinės atakos, nukreiptos į informacijos prieinamumą, vientisumą ir konfidencialumą	Nėra	Nėra	Nėra	Nėra	<5% turto vertės	1
15.	Transporto avarijos (geležinkelio, oro, vandens, automobilių)	Yra	Yra	Yra	Yra	<5% turto vertės	1

**6 lentelė. Galimų pavojų padariniai (poveikis) veiklos tęstinumui**

<b>Eil. Nr.</b>	<b>Nustatytas galimas pavojus</b>	<b>Galimi padariniai (poveikis) būtiniausioms veiklos sąlygoms</b>	<b>Galimų padarinių (poveikio) trukmė (valandomis arba paromis)</b>	<b>Vertinimo balas</b>
1.	Stichiniai, katastrofiniai ir meteorologiniai reiškiniai	Galimas laikinas Įstaigos veiklos sustabdymas	Nuo 6 iki 24 val.	3
2.	Epidemijos ir / ar pandemijos	Veiklos sustabdymas dėl karantino	Nuo 6 iki 24 val.	3
3.	Elektros energijos tiekimo sutrikimai ir (ar) gedimai	Galimas laikinas Įstaigos veiklos sutrikdymas	Nuo 6 iki 24 val.	2
4.	Hidrotechnikos statinių (įrenginių) avarijos ir (ar) gedimai	Galimas laikinas Įstaigos veiklos sutrikdymas	Nuo 6 iki 24 val.	2
5.	Vandens tiekimo sutrikimas	Galimas laikinas Įstaigos veiklos sutrikdymas	Iki 6 val.	1
6.	Gaisrai ir / ar sproginiai	Įstaigos veiklos sutrikdymas	Nuo 3 iki 30 parų	4
7.	Pavojingas radinys / Melagingas pranešimas	Įstaigos veiklos sutrikdymas	Iki 6 val.	1
8.	Branduolinė avarija Baltarusijos AE	Galimas laikinas Įstaigos veiklos sustabdymas	Nuo 6 iki 24 val.	3
9.	Įvykiai transportuojant pavojingą krovinį	Laikinas Įstaigos veiklos sutrikdymas	Iki 6 val.	1
10.	Pastatų griuvimai	Įstaigos dalinis veiklos sustabdymas įvykio tyrimui ir įvertinimui	Nuo 6 iki 24 val.	3
11.	Pramoninė avarija	Įstaigos veiklos sustabdymas įvykio tyrimui ir įvertinimui	Nuo 6 iki 24 val.	2
12.	Pavojus valstybės saugumui (Kariniai veiksmai)	Laikinas Įstaigos veiklos sutrikdymas	nuo 1 iki 3 parų	4
13.	Komunikacijų sistemų nutraukimas ir (ar) gedimai	Laikinas Įstaigos veiklos sutrikdymas	Iki 6 val.	1
14.	Kibernetinės atakos, nukreiptos į informacijos prieinamumą, vientisumą ir konfidencialumą	Laikinas Įstaigos veiklos sutrikdymas	Nuo 6 iki 24 val.	2
15.	Transporto avarijos (geležinkelio, oro, vandens, automobilių)	Galimas Įstaigos veiklos sutrikdymas	Iki 6 val.	1

### 2.3. GALIMŲ PAVOJŲ PADARINIŲ NUSTATYMAS

7 lentelė. Galimų pavojų padarinių (poveikio) (P) įvertinimo kriterijai

<b>Galimų padarinių (poveikio) gyventojų gyvybei ir sveikatai (P1) įvertinimas</b>	<b>Galimų padarinių (poveikio) lygis</b>	<b>Vertinimo balai</b>
Žuvusiųjų, sužeistųjų nėra ir (ar) gyventojų evakuoti nereikia	Nereikšmingas	1
Sužaloti 1-5 gyventojai ir (ar) iki 50 gyventojų evakuota	Ribotas	2
Žuvo ne daugiau kaip 5 gyventojai ir (ar) sužalota nuo 5 iki 10 gyventojų, ir (ar) nuo 50 iki 100 gyventojų evakuota	Didelis	3
Žuvo ne daugiau kaip 20 gyventojų ir (ar) nuo 10 iki 50 gyventojų sunkiai sužalota, ir (ar) nuo 100 iki 200 gyventojų evakuota	Labai didelis	4
Žuvo daugiau nei 20 gyventojų ir (ar) sužalota daugiau nei 50 gyventojų, ir (ar) daugiau kaip 200 gyventojų evakuota	Katastrofinis	5
<b>Galimų padarinių (poveikio) turtui ir aplinkai (P2) įvertinimas</b>	<b>Galimų padarinių (poveikio) lygis</b>	<b>Vertinimo balai</b>
Ūkio subjektams, kitoms įstaigoms – mažiau nei 5 proc. turto vertės	Nereikšmingas	1
Ūkio subjektams, kitoms įstaigoms – nuo 5 iki 10 proc. turto vertės	Ribotas	2
Ūkio subjektams, kitoms įstaigoms – nuo 10 iki 30 proc. turto vertės	Didelis	3
Ūkio subjektams, kitoms įstaigoms – nuo 30 iki 40 proc. turto vertės	Labai didelis	4
Ūkio subjektams, kitoms įstaigoms – daugiau kaip 40 proc. turto vertės	Katastrofinis	5
<b>Galimų padarinių (poveikio) veiklos tęstinumui (P3) įvertinimas</b>	<b>Galimų padarinių (poveikio) lygis</b>	<b>Vertinimo balai</b>
Kai veikla sutrikdoma iki 6 valandų	Nereikšmingas	1
Kai veikla sutrikdoma nuo 6 iki 24 valandų	Ribotas	2
Kai veikla sutrikdoma nuo 1 iki 3 parų	Didelis	3
Kai veikla sutrikdoma nuo 3 iki 30 parų	Labai didelis	4
Kai veikla sutrikdoma daugiau kaip 30 parų	Katastrofinis	5

## 3. GALIMŲ PAVOJŲ RIZIKOS VERTINIMAS

8 lentelė. Galimų pavojų rizikos įvertinimas

Eil.N r.	Galimas pavojus	Galimo pavojaus tikimybės (T) įvertinimas balais	Galimų padarinių (poveikio) (P) įvertinimas balais			Rizikos lygio (R) nustatymas balais			Bendras rizikos lygis (R) balais $R=R1+R2+R3$
			Galimi padariniai (poveikis) gyventojų gyvybei ir sveikatai (P1)	Galimi padariniai (poveikis) turtui ir aplinkai (P2)	Galimi padariniai (poveikis) veiklos tęstinumui (P3)	Galimo pavojaus rizikos gyventojų gyvybei ir sveikatai lygis (R1) $R1=T \times P1$	Galimo pavojaus rizikos turtui ir aplinkai lygis (R2) $R2=T \times P2$	Galimo pavojaus rizikos veiklos tęstinumui lygis (R3) $R3=T \times P3$	
1	2	3	4	5	6	7	8	9	10
1.	Stichiniai, katastrofiniai ir meteorologiniai reiškiniai	4	2	1	3	8 vidutinis	4 priimtinas	12 didelis	24 didelis
2.	Epidemijos ir / ar pandemijos	3	3	1	3	9 didelis	3 priimtinas	9 didelis	21 didelis
3.	Elektros energijos tiekimo sutrikimai ir (ar) gedimai	4	1	1	2	4 priimtinas	4 priimtinas	8 vidutinis	16 vidutinis
4.	Hidrotechnikos statinių (įrenginių) avarijos ir (ar) gedimai	3	2	2	2	6 vidutinis	6 vidutinis	6 vidutinis	12 vidutinis
5.	Vandens tiekimo sutrikimas	3	1	1	1	3 priimtinas	3 priimtinas	3 priimtinas	9 priimtinas
6.	Gaisrai ir / ar sproginiai	4	3	3	4	12 didelis	12 didelis	16 labai didelis	40 I. didelis
7.	Pavojingas radinys / Melagingas pranešimas	3	1	1	1	3 priimtinas	3 priimtinas	3 priimtinas	9 priimtinas
8.	Branduolinė avarija Baltarusijos AE	4	4	1	3	16 labai didelis	4 priimtinas	12 didelis	32 I. didelis
9.	Įvykiai transportuojant	4	2	1	1	8	4	4	16

Eil.N r.	Galimas pavojus	Galimo pavojaus tikimybės (T) įvertinimas balais	Galimų padarinių (poveikio) (P) įvertinimas balais			Rizikos lygio (R) nustatymas balais			Bendras rizikos lygis (R) balais $R=R1+R2+R3$
			Galimi padariniai (poveikis) gyventojų gyvybei ir sveikatai (P1)	Galimi padariniai (poveikis) turtui ir aplinkai (P2)	Galimi padariniai (poveikis) veiklos tęstinumui (P3)	Galimo pavojaus rizikos gyventojų gyvybei ir sveikatai lygis (R1) $R1=T \times P1$	Galimo pavojaus rizikos turtui ir aplinkai lygis (R2) $R2=T \times P2$	Galimo pavojaus rizikos veiklos tęstinumui lygis (R3) $R3=T \times P3$	
	pavojingą krovinį					vidutinis	priimtinas	priimtinas	vidutinis
10.	Pastatų griuvimai	3	2	2	2	6 vidutinis	6 vidutinis	6 vidutinis	18 vidutinis
11.	Pramoninė avarija	3	2	1	2	6 vidutinis	2 priimtinas	6 vidutinis	14 vidutinis
12.	Pavojus valstybės saugumui (Kariniai veiksmai)	2	3	1	4	6 vidutinis	2 priimtinas	8 didelis	16 didelis
13.	Komunikacijų sistemų nutraukimas ir (ar) gedimai	2	1	1	1	2 priimtinas	2 priimtinas	2 priimtinas	6 priimtinas
14.	Kibernetinės atakos, nukreiptos į informacijos prieinamumą, vientisumą ir konfidencialumą	2	1	1	2	2 priimtinas	2 priimtinas	4 vidutinis	8 vidutinis
15.	Transporto avarijos (geležinkelio, oro, vandens, automobilių)	3	1	1	1	3 priimtinas	3 priimtinas	3 priimtinas	9 priimtinas

#### 4. RIZIKOS LYGIO IR JOS PRIIMTINUMO NUSTATYMAS

##### 4.1. RIZIKOS LYGIO (R) NUSTATYMAS

9 lentelė. Rizikos lygio (R) nustatymas

*Galimo pavojaus tikimybė*

5	vidutinė	didelė	labai didelė	labai didelė	labai didelė	priimtina	žalia – priimtina rizika
4	priimtina	vidutinė	didelė	labai didelė	labai didelė	vidutinė	geltona – vidutinė rizika
3	priimtina	vidutinė	didelė	didelė	labai didelė	didelė	oranžinė – didelė rizika
2	priimtina	vidutinė	vidutinė	didelė	didelė	labai didelė	raudona – labai didelė rizika
1	priimtina	priimtina	priimtina	vidutinė	didelė		
	1	2	3	4	5		

*Galimi padariniai (poveikis)*

#### 4.2. Šilalės lopšelio - darželio " Žogelis" GALIMŲ PAVOJŲ SĄRAŠAS PRIORITETO TVARKA PAGAL JŲ RIZIKOS LYGĮ

**10 lentelė. Galimų pavojų sąrašas prioriteto tvarka pagal jų rizikos lygį ir tikimybę.**

<b>Eil. Nr.</b>	<b>Galimi pavojai</b>	<b>Rizikos lygis, balais</b>
<b>Pavojai, kurie sukelia didelius padarinius (poveikį) ir yra didelės tikimybės</b>		
1.	Gaisrai ir / ar sprogitimai	40 labai didelis
2.	Epidemijos ir / ar pandemijos	21 didelis
3.	Branduolinė avarija Baltarusijos AE	32 labai didelis
<b>Pavojai, kurie yra didelės tikimybės</b>		
1.	Stichiniai, katastrofiniai ir meteorologiniai reiškiniai	24 didelis
2.	Pavojus valstybės saugumui (Kariniai veiksmai)	16 didelis
3.	Įvykiai transportuojant pavojingą krovinį	16 vidutinis
4.	Elektros energijos tiekimo sutrikimai ir (ar) gedimai	16 vidutinis
5.	Hidrotechnikos statinių (įrenginių) avarijos ir (ar) gedimai	12 vidutinis
6.	Pavojingas radinys / Melagingas pranešimas / Melagingas pranešimas	9 priimtinas
<b>Kiti pavojai bendro rizikos lygio mažėjimo tvarka</b>		
1.	Pastatų griuvimai	18 vidutinis
2.	Pramoninė avarija	14 vidutinis
3.	Vandens tiekimo sutrikimas	9 priimtinas
4.	Transporto avarijos (geležinkelio, oro, vandens, automobilių)	9 priimtinas
5.	Kibernetinės atakos, nukreiptos į informacijos prieinamumą, vientisumą, ir konfidencialumą	8 vidutinis
6.	Komunikacijų sistemų nutraukimas ir (ar) gedimai	6 priimtinas

#### 4.3. GALIMI PAVOJAI, KURIEMS NUMATOMOS RIZIKOS MAŽINIMO PRIEMONĖS EKSTREMALIŲJŲ SITUACIJŲ PREVENCIJOS PRIEMONIŲ PLANE

**11 lentelė.** Galimų pavojų, kuriems numatomos rizikos mažinimo priemonės Šilalės lopšelis - darželis „Žiogelis“ Ekstremaliųjų situacijų valdymo ir ekstremaliųjų situacijų prevencijos priemonių planuose, sąrašas:

Galimi pavojai	Bendras rizikos vertinimas		Pagal Nacionalinę rizikos analizę
	balai	lygis	
Gaisrai ir / ar sproginiai	40	labai didelis	
Branduolinė avarija Baltarusijos AE	32	labai didelis	NRA
Stichiniai, katastrofiniai ir meteorologiniai reiškiniai	24	didelis	
Epidemijos ir / ar pandemijos	21	didelis	NRA
Pavojus valstybės saugumui (Kariniai veiksmai)	16	didelis	NRA

Nustačius labai didelę ar didelę riziką, šių galimų pavojų rizikos mažinimo priemonės numatomos Įstaigos Ekstremaliųjų situacijų prevencijos priemonių plane. Šios priemonės turi:

- mažinti galimo pavojaus tikimybę ir (ar) galimus padarinius (poveikį);
- gerinti įstaigos pasirengimą reaguoti ir likviduoti įvykius ir šalinti jų padarinius;
- didinti įstaigos darbuotojų ir lankytojų saugumą gresiant ar įvykus įvykiams.

Nustačius priimtina ar vidutinę riziką, nebūtina numatyti šių galimų pavojų prevencijos priemonių ir jų valdymo, bet siūloma juos pakartotinai įvertinti rizikos analizės peržiūros metu.

#### 5. IŠVADA

Atlikus Šilalės lopšelis - darželis „Žiogelis“ galimų pavojų ir ekstremaliųjų situacijų rizikos analizę, pagal joje esančias 8 lentelę (Galimų pavojų rizikos įvertinimas) bei 9 lentelę (Rizikos lygio nustatymas) nustačius 5 galimus pavojus, kurių rizikos lygis (R) yra *didelis* ir *labai didelis* (11 lentelė), šių galimų pavojų, rizikos mažinimui ir valdymui, todėl įstaigai būtina parengti **Ekstremaliųjų situacijų valdymo planą**.

PATVIRTINTA  
ŠILALĖS LOPŠELIS - DARŽELIS „ŽIOGELIS“  
direktoriaus  
2025 m. d. įsakymu  
Nr.

## **ŠILALĖS LOPŠELIS - DARŽELIS „ŽIOGELIS“**

(Kovo 11-osios g. 22, Šilalė)

### **EKSTREMALIŲJŲ SITUACIJŲ VALDYMO PLANAS**

**2025 m.**

## TURINYS

1. BENDROSIOS NUOSTATOS .....	4
1.1. PLANO TEISINIS PAGRINDAS .....	4
1.2. PLANO TIKSLAS .....	5
1.3. PLANO AKTYVINIMAS, ATŠAUKIMAS .....	5
1.4. TRUMPAS ĮSTAIGOS APIBŪDINIMAS .....	5
1.5. PLANE VARTOJAMOS SĄVOKOS IR SANTRUMPOS .....	8
1.6. PLANO RENGĖJAI IR JŲ KONTAKTINIAI DUOMENYS .....	11
2. DIDŽIAUSIĄ RIZIKĄ KELIANTYS PAVOJAI .....	12
3 SKYRIUS. PASIRENGIMAS PAVOJAMS IR REAGAVIMAS .....	14
3.1. ATSAKINGOSIOS INSTITUCIJOS IR REMIANTIEJI SUBJEKTAI .....	14
3.2. PAGRINDINIAI REAGAVIMO VEIKSMAI IR PRIEMONĖS KILUS PAVOJUI .....	15
3.2.1. NEATIDĖLIOTINI VEIKSMAI GAISRO IR/AR SPROGIMO ATVEJU .....	16
3.2.2. NEATIDĖLIOTINI VEIKSMAI BRANDUOLINĖS AVARIJOS BALTARUSIJOS AE ATVEJU.....	16
3.2.3. NEATIDĖLIOTINI VEIKSMAI STICHINIŲ, KATASTROFINIŲ IR METEOROLOGINIŲ REIŠKINIŲ ATVEJAIS .....	17
3.2.4. NEATIDĖLIOTINI VEIKSMAI EPIDEMIJŲ IR/AR PANDEMIJŲ ATVEJU.....	17
3.2.5. NEATIDĖLIOTINI VEIKSMAI PAVOJAUS VALSTYBĖS SAUGUMUI (KARINIŲ VEIKSMŲ) ATVEJU 17	17
3.3. ŽMOGIŠKIEJI IR MATERIALINIAI IŠTEKLIAI IR JŲ PASITELKIMAS .....	18
3.4. KEITIMASIS INFORMACIJA .....	18
3.5. VEIKLOS TĘSTINUMO UŽTIKRINIMAS.....	19
4 SKYRIUS. DARBUOTOJŲ APSAUGOS ORGANIZAVIMAS .....	21
4.1. DARBUOTOJŲ, LANKYTOJŲ PERSPĖJIMAS IR INFORMAVIMAS.....	21
4.2. DARBUOTOJŲ IR LANKYTOJŲ APSAUGA PRIEDANGOSE IR KOLEKTYVINĖS APSAUGOS STATINIUOSE.....	22
4.3. DARBUOTOJŲ, UGDYTINIŲ IR LANKYTOJŲ EVAKAVIMAS .....	22
4.4. SOCIALINIŲ PASLAUGŲ UŽTIKRINIMAS .....	27
4.5. PAGALBA ASMENIMS SU NEGALIA .....	28
5 SKYRIUS. PAVOJŲ RIZIKOS MAŽINIMO PRIEMONĖS.....	28
EKSTREMALIŲ SITUACIJŲ VALDYMO PLANO PRIEDŲ SĄRAŠAS .....	30

## EKSTREMALIŲJŲ SITUACIJŲ VALDYMO PLANO DERINIMO LAPAS

**Ekstremaliųjų situacijų valdymo plano** (toliau – **Plano**) kopijos, kurios pateiktos derinti suinteresuotoms institucijoms (*el. paštu arba DBSIS*):

1 lentelė.

Eil. Nr.	Kam pateiktos <b>Plano</b> kopijos	Data	Atsakingo asmens pareigos, vardas, pavardė, parašas
<b>Plano</b> kopijos:			
1.	Savivaldybės administracijos direktoriui	2025-10 Nr. B3-1717 (25.26 Mr) ↓ 2025 10 29 Nr. S- 191 (4.4E)	Administracijos direktorius Andrius Jančauskas
2.	Klaipėdos priešgaisrinė gelbėjimo valdyba Civilinės saugos skyrius	klaipeda.pgv@vpgt.lt <a href="mailto:klaipeda.css@vpgt.lt">klaipeda.css@vpgt.lt</a>	Klaipėdos priešgaisrinė gelbėjimo valdyba Civilinės saugos skyrius

## 1. BENDROSIOS NUOSTATOS

Patvirtinto Ekstremaliųjų situacijų valdymo plano (toliau – Planas) kopijos (išrašai) išsiunčiamos į planą įtrauktoms institucijoms ir registruojama Plano 1 lentelėje.

Planas peržiūrimas ne rečiau kaip vieną kartą per metus. Jeigu po peržiūros nustatoma, kad pokyčių nėra, planas nekeičiamas. Jeigu nustatomi pokyčiai, priimamas sprendimas planą tikslinti. Plano tikslinimų derinti neprivaloma. Plane atlikti tikslinimai registruojami Plano 14 priede. Jeigu nustatomi pokyčiai dėl kurių planas turi būti keičiamas, priimamas sprendimas planą atnaujinti. Parengus plano atnaujinimus, jų derinimas privalomas su subjektais, kuriems nustatytų funkcijų ar atsakomybių įgyvendinimui turės įtakos šie atnaujinimai. Atnaujintą planą tvirtina Įstaigos vadovas.

### 1.1. PLANO TEISINIS PAGRINDAS

**Įstaigos plano rengimo teisinis pagrindas** - Lietuvos Respublikos Vyriausybės 2022 m. gruodžio 29 d. Nr. 1317 nutarimu Nr. 1317 (2023 m. liepos 31 d. nutarimo Nr. 638 redakcija) patvirtintų „Kriterijų, kuriuos atitinkančių kitų įstaigų ir ūkio subjektų vadovai privalo organizuoti ekstremaliųjų situacijų valdymo plano rengimą, aprašas“ 3.4.2. punktu.

#### **Ekstremaliųjų situacijų valdymo planas parengtas vadovaujantis:**

1. Lietuvos Respublikos krizių valdymo ir civilinės saugos įstatymu 1998 m. gruodžio 15 d. Nr. VIII-971 (suvestinė nuo 2024 11 15).
2. Lietuvos Respublikos Vyriausybės 2022 m. gruodžio 29 d. nutarimu Nr. 1317 „Dėl Lietuvos Respublikos krizių valdymo ir civilinės saugos įstatymo įgyvendinimo“.
3. Lietuvos Respublikos Vidaus reikalų ministro 2025 m. kovo 3 d. įsakymu Nr. 1V-151 „Dėl Krizių ir ekstremaliųjų situacijų valdymo planų rengimo tvarkos aprašo patvirtinimo“.
4. Nacionaline rizikos analize, 2024 m.
5. Priešgaisrinės apsaugos ir gelbėjimo departamento prie Vidaus reikalų ministerijos direktoriaus 2011 m. birželio 2 d. įsakymu Nr. 1-189 „Dėl galimų pavojų ir ekstremaliųjų situacijų rizikos analizės atlikimo rekomendacijų patvirtinimo“.
6. Priešgaisrinės apsaugos ir gelbėjimo departamento prie Vidaus reikalų ministerijos direktoriaus 2015 m. rugpjūčio 14 d. įsakymu Nr. 1-230 (Priešgaisrinės apsaugos ir gelbėjimo departamento prie Vidaus reikalų ministerijos direktoriaus 2024 m. spalio 18 d. įsakymo Nr. 1-617 /2024 (1.4 E) redakcija) „Dėl perspėjimo apie gresiančią ar susidariusią ekstremaliąją situaciją priemonių, gyventojų, valstybės ir savivaldybių institucijų ir įstaigų, kitų įstaigų, ūkio subjektų ir veiklos vykdytojų perspėjimo apie gresiančią ar susidariusią ekstremaliąją situaciją tvarkos aprašo patvirtinimo pakeitimo“.

7. Priešgaisrinės apsaugos ir gelbėjimo departamento prie Vidaus reikalų ministerijos direktoriaus 2025 m. liepos 8 d. įsakymu Nr. 1-359 /2025 (1.4 E) „Dėl ekstremaliųjų situacijų valdymo planų projektų derinimo tvarkos aprašo patvirtinimo“.

### 1.2. PLANO TIKSLAS

1. prognozuoti ekstremaliąsias situacijas ir numatyti prevencines priemones, kad iš anksto pasirengus, būtų išvengta ekstremalios situacijos arba sumažėtų galimybė jai kilti, o susidarius ekstremaliajai situacijai, būtų mažiau pakenkta žmonėms, turtui bei aplinkai;

2. planuoti veiksmus ekstremaliosioms situacijoms valdyti, numatyti funkcijas bei pasiskirstyti atsakomybę ir sukaupti reikiamus materialinius išteklius galimų ekstremaliųjų situacijų padariniams šalinti;

3. padėti Įstaigos direktoriui organizuoti ir koordinuoti ekstremaliųjų įvykių likvidavimą ir jų padarinių šalinimą.

4. įgyvendinti kitas dėl įvykio, ekstremaliojo įvykio, ekstremaliosios situacijos būtinas vykdyti funkcijas, nustatytas Lietuvos Respublikos krizių valdymo ir civilinės saugos įstatyme.

### 1.3. PLANO AKTYVINIMAS, ATŠAUKIMAS

Už Šilalės lopšelis - darželis „Žiogelis“ (toliau – Įstaiga) Ekstremaliųjų situacijų valdymo plano (toliau – Planas) aktyvinimą ir atšaukimą, vadovavimą veiksams ir jų koordinavimą ekstremaliųjų įvykių ir ekstremaliųjų situacijų atvejais atsakingi:

2 lentelė.

Vardas Pavardė	Atsakingo darbuotojo pareigos	Kontaktiniai duomenys
Orinta Merkeliene planą aktyvina, jos nesant -	Direktorius ar direktorius, laikiniai einantis direktoriaus pareigas (toliau – direktorius)	mob. +370 665 80575, el.p. ziogelis@inbox.lt
Virginijus Čepauskas planą atšaukia ir/ar aktyvina nesant direktoriaus	Direktoriaus pavaduotojas ūkio reikalams	mob. +370 682 36773 el.p. ziogelis@inbox.lt

### 1.4. TRUMPAS ĮSTAIGOS APIBŪDINIMAS

**Įstaigos pavadinimas:** Šilalės lopšelis – darželis „Žiogelis“

**Įstaigos adresas ir kontaktai:** Kovo 11-osios g. 22, Šilalė, tel. +370 449 70036, el.p. ziogelis@inbox

**Įstaigos pavaldumas:** įstaiga pavaldi Šilalės r. savivaldybės tarybai (J. Basanavičiaus g. 2-1, LT-75138, Šilalė) ir Lietuvos Respublikos švietimo, mokslo ir sporto ministerijai.

**Įstaigos veiklos sritis** – švietimas (kodas 85). Pagrindinės veiklos rūšys pagal EVRK:

- ikimokyklinis ugdymas (85.10.10).

**Įstaigos vadovas:** Orinta Merkeliënė, direktoriaus pavaduotoja ugdymui l. e. direktoriaus pareigas, mob. +370 665 80575, el.p. el.p. ziogelis@inbox.

**Darbuotojas, atsakingas už gaisrinę ir civilinę saugą, ESVP rengimą, atnaujinimą, keitimą:** direktoriaus pavaduotojas ūkio reikalams Virginijus Čepauskas, mob. +370 682 36773, el.p. ziogelis@inbox.lt

**Darbuotojai:** dirba 70 darbuotojų (sąrašas 7 priede).

**Įstaigą lanko:** 296 vaikai, veikia 4 lopšelio ir 13 darželio ugdymo grupės.

**Didžiausias žmonių skaičius įstaigoje:** 400 žmonių administracijos darbo metu, nakties metu - nėra.

**Įstaigos administracijos darbo laikas:** 8.00- 17.00 val. grupėse - 7.30-18.00 val.

**Administracijos darbo laikas:** 8.00-17.00 val.

**Pastatai:** yra 1 ir 2 aukštų, pastatų konstrukcijos sumontuotos iš sieninių plokščių ir lengvų konstrukcijų statybinių medžiagų. Darželio priestatas sumontuotas konteinerio tipo iš metalo konstrukcijų.

**Nuomininkai:** Visuomenės sveikatos biuras, mob. +370 647 79 369, el. p. info@silalesvsb.lt

**Įstaigos apsauga:** teritorija aptverta 1,80 m aukščio metalinių segmentų tvora. Įstaigos nedarbo metu patalpų apsaugą nuotoliniu būdu vykdo UAB „Dussmann service“, tel. +370 5 2339402, el.p. info@dussmann.lt.

**Patalpų apsauga:** sumontuota priešgaisrinės signalizacijos sistema pagrindinio įėjimo koridoriuje ir naujo korpuso koridoriuje. Sistemą galima išjungti rankiniu būdu. Dūmų detektoriai įrengti visose patalpose.

**Įvažiavimai į teritoriją:** yra 2 įvažiavimai į teritoriją iš Kovo 11-osios ir D. Poškos gatvių.

**Vartai:** įrengti treji mechaniniai vartai, rakinami raktu, kuris laikomas direktoriaus pavaduotojo ūkio reikalams, kabinete, mob. +370 682 36773 ir turi bei juos atrakina ir užrakina kiemsargis, tel. +370 449 74496, jo nesant – direktoriaus pavaduotojas ūkio reikalams.

**Išėjimai iš pastato:** durys užrakinamos po darbo valandų. Užrakina kiemsargis.

**Kolektyvinės apsaugos statiniai:** įstaigoje esančių darbuotojų, vaikų ir lankytojų apsaugai įvykių, ekstremaliųjų įvykių, ekstremaliųjų situacijų atvejais numatoma panaudoti 115 m<sup>2</sup> sporto

salę, ją papildomai užsandarinus, panaudojant sukauptas priemones ir asmenines apsaugos priemones, nurodytas 3 ir 4 prieduose. Už patalpų paruošimą atsakingas direktoriaus pavaduotojas ūkio reikalams, mob. +370 682 36773.

**Asmeninės apsaugos priemonės:** įstaigoje sukaupta 2000 vnt. vienkartinių medicininių veido kaukių, 150 vnt. respiratorių, 500 vnt. apsauginių pirštinių.

**Ryšiai:** informacijos apie ekstremaliuosius įvykius priėmimas ir perdavimas bus vykdomas įjungiant priešgaisrinę signalizaciją, žodžiu, įstaigos ir darbuotojų judriojo ir fiksuoto ryšio telefonais, kompiuterių interneto tinklų pagalba.

**Neįgaliųjų perspėjimo ir evakavimo priemonės** (atsižvelgiant į negalios pobūdį: regos, klausos, intelekto, judėjimo): turimas 1 keltuvas ir 5 vnt. pandusų įvažai į I aukšto patalpas. Už jų priežiūrą atsakingas direktoriaus pavaduotojas ūkio reikalams, mob. +370 682 36773.

**Geriamasis vanduo** tiekiamas UAB „Šilalės vandenys“ tinklais, atjungti gali tiekėjas, informavus tel. +370 449 74 205, +370 620 76 231 (avarinė tarnyba visą parą) arba įstaigos direktoriaus pavaduotojas ūkio reikalams, mob. +370 682 36773. Išjungimo vieta – įvadas pagrindiniame pastate.

**Alternatyvus geriamojo vandens šaltinis:** vandenį pirsime parduotuvėje 300 vnt. po 0,33 l

**Pavojingos cheminės medžiagos:** įstaigoje neturima.

**Komunaliniai inžineriniai tinklai:** buitinių ir lietaus nuotekų sistema prijungta prie „Šilalės vandenys“ inžinerinių tinklų.

**Elektros energiją** tiekama ESO, AB tinklais, sutartis su UAB „Enefit“. Elektros energijos tiekimas pastato dalims atjungiamas elektros skydinėje esančiais kirtikliais, atsakingas įstaigos statinių ir pastatų priežiūros darbininkas, mob. +370 616 46012. Esant ekstremaliajam įvykiui ar situacijai, informuojamas tiekėjas, tel. 1852.

**Patalpų šildymas:** šiluminę energiją tiekia UAB „Šilalės šilumos tinklai“, tel. +370 449 74491

**Alternatyvus elektros energijos ir šilumos šaltinis:** generatorių neturima

**Dujos:** nėra

**Pavojingi objektai:** gretimybėje nėra.

**Pirmosios pagalbos rinkiniai:** įstaiga turi 22 vnt. rinkinių, kurių 17 vnt. yra laikomi kiekvienoje grupėje, po 1 vnt. sporto salėje, meninio ugdymo salėje ir virtuvėje, 2 vnt. administracijos patalpose. Už rinkinių papildymą atsakingas asmuo - maitinimo organizavimo ir higienos priežiūros specialistas, mob. +370 678 40334.

**Patalpų vėdinimo sistema:** savaiminė sistema yra pagrindiniame pastate, rekuperacinė - naujame korpuse.

**Priešgaisrinė sauga:** savalaikiam, pavojingų gaisro faktorių aptikimui bei žmonių informavimui apie gaisrą, taip pat veiksmingam pavojingų gaisro faktorių šalinimui įstaigoje įrengtos šios gaisrinės saugos priemonės:

1. Milteliniai gesintuvai MG-6 ABC 6 kg. talpos - 14 vnt., angliarūgštiniai – 2 vnt. 6 litrų talpos, išdėstyti dėsningsai abiejų korpusų koridoriuose;

2. Gaisrinės signalizacijos sistemos įrengtos visose patalpose, jų signalų įvesties (centralės) vietos yra I aukštų koridoriuose – sename pastate pagrindiniame įėjime naujame korpuse - prie įėjimo į korpusą;

3. Vidaus gaisrinio vandentiekio čiaupai yra 4 vnt., 1 koridoriuje, 3 laiptinėse;

4. Nedegus audinys: 2 vnt. laikomi virtuvėje, atsakingas sandėlininkas,

mob. +370 449 74496.

**Priešgaisrinės saugos sistemos priežiūra:** vykdo UAB „Skaitmeninė akis“,  
mob. +370 695 98880.

**Iškviestų tarnybų pasitikimas:** pasitinka Direktorius ar direktoriaus pavaduotojas ūkio reikalams, mob. +370 682 36773.

**Artimiausias vandens telkinys/ šaltinis:** Šilalės miesto tvenkinys.

## 1.5. PLANE VARTOJAMOS SĄVOKOS IR SANTRUMPOS

### Sąvokos:

**Būtinoji paslauga** – paslauga, kurios teikimas būtinas siekiant užtikrinti gyvybiškai svarbias valstybės funkcijas.

**Būtinis užduotys** – ekstremaliajai situacijai likviduoti ir jos padariniams skubiai šalinti būtini atlikti darbai, kurių neatlikus atsirastų arba galėtų atsirasti žala Lietuvos Respublikos nacionalinio saugumo interesams, gyventojams, aplinkai ar turtui.

**Cheminis mišinys** – dviejų arba daugiau cheminių medžiagų mišinys arba tirpalas.

**Civilinė sauga** – veikla, apimanti valstybės ir savivaldybių institucijų ir įstaigų, kitų įstaigų, ūkio subjektų, nevyriausybinų organizacijų, gyventojų ir kitų Krizių valdymo ir civilinės saugos įstatyme nurodytų asmenų pasirengimą ekstremaliosioms situacijoms, veiksmus joms gresiant ar susidarius, ekstremaliųjų situacijų valdymą ir jų padarinių šalinimą, taip pat ypatingos svarbos subjektų pasirengimą užtikrinti atsparumą.

**Cheminis mišinys** – dviejų arba daugiau cheminių medžiagų mišinys arba tirpalas.

Didelė pramoninė avarija – dėl nekontroliuojamos padėties eksploatuojant pavojingąjį objektą įvykstantis nenumatytas staigus įvykis (sprogimas, gaisras arba didelio kiekio pavojingųjų medžiagų išsiveržimas į aplinką), kuris sukelia tiesioginį ar uždelstą didelį pavojų gyventojams ir (ar) aplinkai

pavojingajame Įstaigoje ar už jo ribų ir kuris yra susijęs su viena ar keliomis pavojingajame objekte ar už jos ribų ir kuris yra susijęs su viena ar keliomis pavoingosiomis medžiagomis.

**Ekstremalioji situacija** – dėl ekstremaliojo įvykio susidariusi padėtis, kuri gali sukelti ar sukelti didelį pavojų gyventojų gyvybei ar sveikatai, jų būtiniausioms gyvenimo (veiklos) sąlygoms, turtui, aplinkai, gyvybiškai svarbių valstybės funkcijų atlikimui, viešajai tvarkai arba gyventojų žūtį, sužalojimą, turtinę ar kitą žalą.

**Ekstremaliojo įvykio kriterijai** – stebėjimais ir skaičiavimais nustatyti arba tarptautinėje praktikoje naudojami fizikiniai, cheminiai, geografiniai, medicininiai, socialiniai ar kiti įvykio mastą, padarinius ar faktą apibūdinantys dydžiai arba aplinkybės (kritinės ribos), kuriuos atitinkantis įvykis laikomas ekstremaliuoju.

**Ekstremaliosios situacijos operacijų vadovas** (toliau – operacijų vadovas) – valstybės tarnautojas, valstybės politikas ar valstybės ir (ar) savivaldybės institucijos ar Įstaigos darbuotojas, dirbantis pagal darbo sutartį, paskirtas vadovauti visiems krizių valdymo ir civilinės saugos sistemos subjektams, dalyvaujantiems likviduojant ekstremaliąją situaciją ir šalinant jos padarinius, ir pagal kompetenciją priimančias sprendimus, būtinus siekiant likviduoti ekstremaliąją situaciją ir pašalinti jos padarinius.

**Ekstremaliosios situacijos židinys** – vieta, kurioje įvyko įvykis ar ekstremalusis įvykis, ir teritorija, apimanti didžiausio pavojaus sritį apie tų įvykių vietą, kurioje gresia įvykio ar ekstremaliojo įvykio veiksmų pavojai ten esančių gyventojų gyvybei ir (ar) sveikatai, turtui ir (ar) aplinkai.

**Ekstremaliųjų situacijų valdymo planas** – savivaldybių institucijų ir Įstaigų, kitų Įstaigų, ūkio subjektų ir veiklos vykdytojų veiksmų ir priemonių planas, užtikrinantis materialinių ir žmogiškųjų išteklių sutelkimą ir valdymą gresiant ar susidarius ekstremaliosioms situacijoms.

**Ekstremalusis įvykis** – nustatytus kriterijus atitinkantis gamtinis, techninis, ekologinis ar socialinis įvykis, keliantis tokio lygio pavojų gyventojų gyvybei ar sveikatai, jų būtiniausioms gyvenimo (veiklos) sąlygoms, turtui, aplinkai, gyvybiškai svarbių valstybės funkcijų atlikimui, viešajai tvarkai, kad gali būti skelbiama ekstremalioji situacija.

**Gelbėjimo darbai** – veiksmai, kuriais įvykių, ekstremaliųjų įvykių, ypatingų įvykių ar ekstremaliųjų situacijų metu siekiama išgelbėti gyventojų gyvybes, sveikatą ir turtą, suteikti gyventojams pirmąją medicinos pagalbą, taip pat apsaugoti aplinką.

**Gelbėjimo darbų vadovas** – civilinės saugos pajėgų valstybės tarnautojas ar darbuotojas, dirbantis pagal darbo sutartį, ekstremaliosios situacijos židinyje vadovaujantis paieškos, gelbėjimo ir neatidėliotiniams darbams, taip pat įvykio, ekstremaliojo įvykio likvidavimo ir jų padarinių šalinimo darbams.

**Gyventojas** – fizinis asmuo, esantis Lietuvos Respublikos teritorijoje.

**Gyventojų evakavimas** – dėl gresiančios ar susidariusios ekstremaliosios situacijos organizuotas laikinas gyventojų perkėlimas iš teritorijų, kuriose pavojinga gyventi ir dirbti, į kitas teritorijas, laikinai suteikiant jiems gyvenamąsias patalpas.

**Įvykis** – ekstremaliojo įvykio kriterijų neatitinkantis gamtinis, techninis, ekologinis ar socialinis įvykis, keliantis pavojų gyventojų gyvybei ar sveikatai, jų būtiniausioms gyvenimo (veiklos) sąlygoms, turtui ir (ar) aplinkai, gyvybiškai svarbių valstybės funkcijų atlikimui, viešajai tvarkai.

**Ypatingas įvykis** – staigus įvykis ar netikėtai susidariusios aplinkybės, sukėlę pavojų visuomenės saugumui ar viešajai tvarkai, gyventojų gyvybei, sveikatai, turtui ar aplinkai, užsienio valstybėje esančių Lietuvos Respublikos piliečių gyvybei ar saugumui, nacionalinę priklausomybę turintiems laivams ar orlaiviams, kai staigus įvykis ar netikėtai susidariusios aplinkybės turi ar gali turėti reikšmingų neigiamų padarinių ir (ar) reikia skubaus valdymo sprendimo nacionaliniu lygmeniu.

**Krizė** – valstybės lygio ekstremalioji situacija, kurios nepavyksta arba neįmanoma likviduoti ir (ar) pašalinti jos padarinių taikant šiame įstatyme nustatytas valstybės lygio ekstremaliosios situacijos valdymo priemonės, ypatingo įvykio, taip pat išorės arba vidaus įvykių ar procesų nulemta situacija, kelianti grėsmę Lietuvos Respublikos nacionalinio saugumo interesams ar gyvybiškai svarbių valstybės funkcijų atlikimui. Ši sąvoka neapima grėsmę valstybės suverenumui, teritorijos vientisumui, Lietuvos Respublikos konstitucinei santvarkai ar visuomenės rimčiai keliančių situacijų ir įvykių, kuriems esant yra pagrindas priimti sprendimą dėl kariuomenės panaudojimo reaguojant į vietinio pobūdžio ginkluotus incidentus ir valstybės sienos pažeidimus, pagal savo pobūdį neprilygstančius agresijos aktams, ar įvesti karo padėtį.

**Krizių ir ekstremaliųjų situacijų prevencija** – kryptingai vykdoma veikla, kad būtų išvengta krizių ar ekstremaliųjų situacijų arba mažėtų jų galimybė, o susidarius krizei ar ekstremaliajai situacijai būtų kuo mažiau pakenkta Lietuvos Respublikos nacionalinio saugumo interesams, gyvybiškai svarbių valstybės funkcijų atlikimui, gyventojams, valstybės ir savivaldybių institucijų ir įstaigų, kitų įstaigų, ūkio subjektų ir veiklos vykdytojų veiklai, turtui ir aplinkai.

**Krizių ir ekstremaliųjų situacijų valdymo planas** – valstybės institucijų ir įstaigų veiksmų ir priemonių, turinčių užtikrinti krizių ir ekstremaliųjų situacijų valdymą, planas.

**Krizių valdymas** – veikla, apimanti rizikos veiksnių, pavojų ir grėsmių Lietuvos Respublikos nacionalinio saugumo interesams ar gyvybiškai svarbių valstybės funkcijų atlikimui numatymą, stebėjimą, prevencinių ir pasirengimo priemonių rengimą ir vykdymą, krizių likvidavimą ir jų padarinių šalinimą.

**Krizių valdymo ir civilinės saugos mokymas** – paskaitos, seminarai, pratybos ir kiti renginiai, kurių tikslas – suteikti pasirengimo krizėms ir ekstremaliosioms situacijoms, jų valdymo žinių, mokyti šias įgytas žinias taikyti praktikoje ir patikrinti asmenų pasirengimą veikti krizių, ekstremaliųjų situacijų, karinių ir hibridinių grėsmių metu.

**Kolektyvinės apsaugos statinys** – statinys ar patalpa, kuri yra pritaikyta gyventojams apsaugoti nuo atsiradusių gyvybei ar sveikatai pavojingų veiksnių ekstremaliosios situacijos ar karo metu.

**Materialiniai ištekliai** – nekilnojamasis turtas, transporto priemonės, įranga ir kiti daiktai, kurie gali būti panaudoti gresiančiai ar susidariusiai ekstremaliajai situacijai likviduoti ir jos padariniams šalinti, valstybės ir savivaldybių institucijų ir įstaigų, kitų įstaigų, ūkio subjektų ir veiklos vykdytojų veiklai palaikyti ir atkurti.

**Neatidėliotini darbai** – veiksmai, užtikrinantys gelbėjimo, paieškos darbų vykdymą, turto išsaugojimą, sanitarinį švarinimą ir būtiniausių gyvenimo (veiklos) sąlygų atkūrimą įvykių, ekstremaliųjų įvykių, ypatingų įvykių ar ekstremaliųjų situacijų metu.

**Pavojingoji medžiaga** – cheminė medžiaga arba cheminis mišinys, nurodyti Lietuvos Respublikos Vyriausybės patvirtintame pavojingųjų medžiagų ir mišinių sąrašė arba atitinkantys Vyriausybės nustatytus kriterijus; pavojingosios medžiagos gali būti žaliavos, produktai, šalutiniai produktai, liekanos ar tarpiniai produktai.

**Perspėjimo sistema** – visuma organizacinių ir techninių priemonių, kuriomis perspėjami gyventojai, valstybės ir savivaldybių institucijos ir įstaigos, kitos įstaigos, ūkio subjektai ir veiklos vykdytojai apie įvykį, ekstremaliąjį įvykį, gresiančią ar susidariusią krizę ar ekstremaliąją situaciją ir išplatinama valstybės ir savivaldybių institucijų ir įstaigų turima arba joms skirta informacija, kuri leistų imtis priemonių, siekiant išvengti galimos žalos arba ją sušvelninti.

**Priedanga** – statinys, patalpa, inžinerinis įrenginys ar kitas objektas, galintis sudaryti sąlygas gyventojams trumpą laiką tarpą išvengti gyvybei ar sveikatai pavojingų veiksnių oro pavojaus atveju, taip pat apsaugoti nuo netiesioginio apšaudymo ir (ar) kitų kinetinių grėsmių karinės

agresijos metu (atakų iš orlaivių, raketų, artilerijos ugnies sukeltų sproginimo smūgio bangų, skeveldrų, nuolaužų ar atsitiktinių kulų).

**Slėptuvė** – specialiosios paskirties statinys arba specialiai įrengta patalpa gyventojams, kurie užtikrina valstybės ir savivaldybių institucijų ir įstaigų veiklą ekstremaliųjų situacijų ar karo metu arba turi priskirtų būtinų užduočių, apsaugoti nuo atsiradusių gyvybei ar sveikatai pavojingų veiksmų.

**Ūkio subjektas** – Lietuvos Respublikoje įregistruotas ir gamybinę, komercinę, finansinę ar kitokią ūkinę veiklą vykdančias asmuo, užsienio juridinio asmens filialas ar atstovybė.

**Kita įstaiga** – socialinėje, švietimo, mokslo, kultūros, sporto, sveikatos priežiūros srityse veikiantis juridinis asmuo, kurio veiklos tikslas – tenkinti tam tikrus viešuosius interesus. Ši sąvoka neapima valstybės ir savivaldybių institucijų ir įstaigų.

Veiklos vykdytojas – fizinis ar juridinis asmuo, kita organizacija ar jų padalinys, kurie eksploatuoja ar valdo pavojingąjį objektą ar pavojingojo objekto įrenginį arba kurie kitu teisiniu pagrindu turi suteiktus įgaliojimus priimti ekonominius sprendimus ar sprendimus pavojingojo objekto ar pavojingojo objekto įrenginio veikimo techniniais klausimais.

**Santrumpos:**

1. **ESVP** – Ekstremaliųjų situacijų valdymo planas.
2. **ESOC** - Ekstremaliųjų situacijų operacijų centras
3. **PAGD** – Priešgaisrinės apsaugos ir gelbėjimo departamentas.
4. **VRM** – Vidaus reikalų ministerija.
5. **PGV** – Priešgaisrinė gelbėjimo valdyba.
6. **GPP** – gyventojų priėmimo punktas.
7. **BPC** – Bendrasis pagalbos centras.
8. **SAM** – Sveikatos apsaugos ministerija.
9. **GMP** – greitosios medicinos pagalba.
10. **AAP** – asmeninės apsaugos priemonės.
11. **ES** – ekstremalioji (-ios) situacija (-os).

**1.6. PLANO RENGĖJAI IR JŲ KONTAKTINIAI DUOMENYS**

Duomenis plano rengimui teikė ir planą parengė direktoriaus pavaduotojas ūkio reikalams  
Virginijus Čepauskas, mob. +370 682 36773, el.p. ziogelis@inbox.lt

## 2. DIDŽIAUSIĄ RIZIKĄ KELIANTYS PAVOJAI

Galimų pavojų sąrašas nustatomas remiantis moksliniais, statistiniais, istoriniais duomenimis, specialistų ir ekspertų vertinimais, Lietuvos ir kitų šalių patirtimi, analizuojamos aplinkos apžiūra, įvykių modeliavimu.

Atlikus **Šilalės lopšelis - darželis „Žiogelis“** Galimų pavojų ir ekstremaliųjų situacijų rizikos analizę (1 priedas), nustatyti penki galimi pavojai, kurių rizikos lygis yra **labai didelis ar didelis**:

3 lentelė.

Galimi pavojai	Bendras rizikos vertinimas		Pagal Nacionalinę rizikos analizę
	balai	lygis	
Gaisrai ir / ar sproginiai	40	labai didelis	
Branduolinė avarija Baltarusijos AE	32	labai didelis	NRA
Stichiniai, katastrofiniai ir meteorologiniai reiškiniai	24	didelis	
Epidemijos ir / ar pandemijos	21	didelis	NRA
Pavojus valstybės saugumui (Kariniai veiksmai)	16	didelis	NRA

Nustatytų didelės ir labai didelės rizikos pavojų valdymo, likvidavimo ir jų padarinių šalinimo organizavimo ir koordinavimo veiksmai aprašyti Plano 3.2.1 – 3.2.5 skirsniuose.

Nustačius labai didelį ir didelį rizikos lygį, šių galimų pavojų rizikos mažinimo priemonės numatomos ūkio subjekto Ekstremaliųjų situacijų prevencijos priemonių plane.

Nustačius priimtina ar vidutinę riziką, nebūtina numatyti šių galimų pavojų prevencijos priemonių ir jų valdymo, bet siūloma juos pakartotinai įvertinti rizikos analizės peržiūros metu.

**Nacionaliniame galimų pavojų ir ekstremaliųjų situacijų rizikos vertinime nustatyti pavojai, kurių rizika yra labai didelė ar didelė**

4 lentelė

Eil. Nr.	Rizika	Vertinimas
1.	Pavojus valstybės saugumui	Didelis
2.	Lietuvos piliečių suėmimai, laikinas pagrobimas ar kelionės sutrikdymas užsienio valstybėje	Labai didelis
3.	Melagingi pranešimai	Labai didelis
4.	Užsienio valstybės taikomos ekonominio poveikio priemonės Lietuvai	Didelis

5.	Branduolinė avarija Baltarusijos AE	Labai didelis
6.	Gamtinių dujų tiekimo sutrikimas ar nutraukimas	Didelis

Įvertinus, kad ne visi Nacionalinėje rizikų analizėje nustatyti labai didelės ir didelės rizikos pavojai gali daryti įtaką ir sukelti neigiamus padarinius Šilalės lopšeliui - darželiui „Žiogelis“, nebuvo analizuojami ir vertinami šie pavojai: Lietuvos piliečių suėmimai, laikinas pagrobimas ar kelionės sutrikdymas užsienio valstybėje; Užsienio valstybės taikomos ekonominio poveikio priemonės Lietuvai; Kenksmingų organizmų židiniai.

Šilalės r. savivaldybės administracijos 2019 m. Ekstremaliųjų situacijų valdymo plano ekstremaliųjų situacijų rizikos vertinime nustatyti pavojai, kurių rizika yra labai didelė ar didelė pavojai:

Pavojai kurie sukelia didelius padarinius (poveikį) ir yra labai didelės tikimybės:

- **hidrotechnikos statinių (įrenginių) avarijos ir (ar) gedimai;**
- **gaisrai;**
- **pastatų griūtis;**
- **elektros energijos tiekimo sutrikimai ir (ar) gedimai;**
- **automobilių transporto avarijos;**
- **transporto įvykiai, susiję su kelių eismo įvykiais;**
- **maksimalus vėjo greitis, audra, viesulas, škvalas, uraganas.**

Pavojai kurie sukelia didelius padarinius ir yra didelės tikimybės:

- **Įvykiai transportuojant pavojingą krovinį;**
- **šilumos energijos tiekimo sutrikimai ir (ar) gedimai;**
- **komunalinių sistemų avarija;**
- **visuomenės neramumai, susibūrimai, riaušės, streikai;**

**gaisrai atvirose teritorijose (miškai, pievos, durpynai)**

Šilalės r. savivaldybės 2021 m. ekstremaliųjų situacijų valdymo plane atliktoje Galimų pavojų rizikos analizėje nustatyti labai didelės ir didelės rizikos pavojai, galintys daryti įtaką ir sukelti neigiamus padarinius, sutampa su Šilalės lopšeliui - darželiui „Žiogelis“ ir jame esantiems žmonėms išanalizuotais (išskyrus kaitra ir sausra) pavojais ir yra aprašyti šiame plane.

### 3 SKYRIUS. PASIRENGIMAS PAVOJAMS IR REAGAVIMAS

#### 3.1. ATSAKINGOSIOS INSTITUCIJOS IR REMIANTIEJI SUBJEKTAI

Savivaldybės Ekstremaliųjų situacijų valdymo plane Šilalės lopšelis - darželis „Žiogelis“ nėra atsakingoji institucija ar remiantysis subjektas Savivaldybės krizių valdymo ir ekstremaliųjų situacijų valdymo plane. Taip pat ji nėra įtraukta į sąrašą, pasitelkiamų materialiniam aprūpinimui ekstremaliųjų situacijų metu ir Gyventojų kolektyvinės apsaugos statinių ar priedangų sąrašą. Savivaldybės būtinas užduotis Įstaiga vykdys gavusi Savivaldybės mero ar jo įgalioto asmens nurodymą. Įstaiga galėtų priimti kitos įstaigos panašaus profilio ir amžiaus ugdytinius (iki 50 žmonių) laikinai apsaugai nuo gaisro/ sprogimų ar karinių veiksmų pavojų naujo įstaigos korpuso patalpose (grupėse, hole, koridoriuose).

Įstaigoje įvykus ar išplitus ekstremaliajam įvykiui ar situacijai, į pagalbą iškviečiamos (tel. 112) Civilinės saugos pajėgos, kurios pagal kompetenciją atlieka joms teisės aktų priskirtas funkcijas.

Šilalės r. savivaldybės PGT funkcijos:

- atlieka gaisro gesinimo ir gelbėjimo darbus;
- degant pavojingoms cheminėms medžiagoms, atlieka jų neutralizavimą;
- vykdo gaisro gesinimo vadovo funkcijas;
- vykdo žmonių, darbuotojų gelbėjimą, skubų jų išvedimą (evakavimą) iš gaisro židinio ir

gaisro metu susidariusių pavojingų zonų;

- suteikia nukentėjusiems pirmąją medicinos pagalbą;
- gauna ir priima informaciją apie įvykį ir perduoda visą informaciją PAGD prie VRM;

Šilalės PGT pajėgų ir priemonių sutelkimo likviduoti ekstremaliuosius įvykius Įstaigoje plano išrašas pateiktas 13 priede.

Savivaldybės administracijos funkcijos:

- perspėja ir informuoja gyventojus ir civilinės saugos sistemos subjektus;
- organizuoja gyventojų evakavimą iš gaisro vietos (pavojaus zonos) ir jų laikiną apgyvendinimą (aprūpina maistu, geriamuoju vandeniu, drabužiais, medikamentais ir kt.)
- organizuoja ekstremaliųjų įvykių ir ekstremaliųjų situacijų padarinių likvidavimą;
- organizuoja pagalbos teikimą nukentėjusiems;
- skelbia ir atšaukia savivaldybės lygio ekstremaliąją situaciją.

Greitosios medicinos pagalbos tarnybos funkcijos:

- pirmosios medicinos pagalbos suteikimas nukentėjusiems įvykio vietoje;
- nukentėjusių pristatymas į ligoninę;
- artimiausių asmens sveikatos priežiūros įstaigų informavimas apie nukentėjusiuosius.

Šilalės apskrities vyriausiojo policijos komisariato funkcijos:

- eismo reguliavimas;
- įvykio vietoje be priežiūros paliktų materialinių vertybių apsauga;
- Civilinės saugos sistemos pajėgų bei kitų tarnybų patekimo į ekstremaliosios situacijos

židinio teritoriją kontrolė;

- kartu su Šilalės PGV skubaus žmonių iškeldinimo vykdymas iš ekstremaliojo įvykio aržidinio;

- taiko atitinkamas (proporcingas) prievartos priemonės vykdant gelbėjimo darbų vadovo nurodymą iškeldinti gyventojus iš pavojingos teritorijos;

- viešosios tvarkos palaikymas;
- informacijos apie aukas sisteminimas;
- žuvusiųjų identifikavimas bei jų išgabenimo iš įvykio vietos organizavimas.

Taip pat Nevyriausybinų organizacijų (NVO) paramos bus prašoma kreipiantis į Šilalės r. savivaldybės ekstremaliųjų situacijų valdymo plane numatytus šaltinius.

### **3.2. PAGRINDINIAI REAGAVIMO VEIKSMAI IR PRIEMONĖS KILUS PAVOJUI**

Pagrindiniai veiksmai kilus pavojams ekstremaliųjų situacijų atvejais apsaugant įstaigos darbuotojus, ugdytinius ir lankytojus, esančius tuo metu įstaigoje ir įstaigos materialinį turtą, yra šie: nuolatinio periodiškumu informacijos perdavimas, perspėjimas apie pavojų, evakavimas, susiskaičiavimas ir informacijos perdavimas atvykusioms gelbėjimo tarnyboms bei I medicinos pagalbos suteikimas, iškvietimas. Šiems veiksams atlikti yra paskirti už civilinę saugą atsakingi darbuotojai (7 priedas).

Informacijos apsikeitimui nepertraukiamai (24/7) priims iš visų oficialių valstybinių šaltinių ir joms bei darbuotojams teiks įstaigos direktorius, mob. +370 665 80575, direktoriaus pavaduotojas ūkio reikalams, mob. +370 682 36773, Apsaugos tarnyba UAB Dussmann service, nuotoliu stebinti įstaigos patalpas valdymo centre, +370 5 233 9402, info@dussmann.lt

**Pagrindiniai veiksmai gelbėjant žmones:**

### 3.2.1. NEATIDĒLIOTINI VEIKSMAI GAISRO IR/AR SPROGIMO ATVEJU

1. Apie įvykį pranešti Bendrajam pagalbos centrui, tel. 112 ir Savivaldybės administracijos patarėjui (parengties pareigūnui) (kontaktai 5 priede) (atsakingi direktorius ir jį pavaduojantys).
2. Pradėti pirminius gaisro gesinimo darbus, jei tai nekelia pavojaus sveikatai ar gyvybei (atsakingi pirmas gaisrą pastebėjęs darbuotojas, apmokyti darbuotojai“).
3. Perspėti darbuotojus, nuomininkus (Visuomenės sveikatos biuras +370 647 79369 [info@silalesvsb.lt](mailto:info@silalesvsb.lt)), evakuoti darbuotojus, ugdytinius ir lankytojus iš patalpų (atsakingi Direktorius, direktoriaus pavaduotojas ūkio reikalams, mokytojai ir jų padėjėjai).
4. Atjungti elektros tiekimo, vėdinimo ir kitas inžinerinių įrenginių sistemas (atsakingas statinių ir pastatų priežiūros darbininkas, direktoriaus pavaduotojas ūkio reikalams).
5. Esant būtinumui, sustabdyti Įstaigos veiklą ir apriboti žmonių ir transporto patekimą į teritoriją, išskyrus spec. tarnybas (atsakingi Direktorius, direktoriaus pavaduotojas ūkio reikalams).
6. Sužeistiesiems suteikti pirmąją pagalbą ir, esant būtinybei, iškviešti medikus (atsakingi maitinimo ir organizavimo ir higienos priežiūros specialistas, mokytojai, apmokyti darbuotojai).

Kilus gaisrui, veiksmai organizuojami ir vykdomi vadovaujantis Įstaigoje parengta Šilalės lopšelis-darželis „Žiogelis“ darbuotojų ir mokinių evakavimo tvarka (11 priedas) ir Įstaigos vadovo 2016 m. patvirtintu darbuotojų „Veiksmų kilus gaisrui planu“, pateiktu 12 priede.

### 3.2.2. NEATIDĒLIOTINI VEIKSMAI BRANDUOLINĖS AVARIJOS BALTARUSIJOS AE ATVEJU

1. Informuoti darbuotojus, ugdytinius, lankytojus, nuomininkus, tėvus ir globėjus apie įvykį ir kaip elgtis jo metu. Įstaigoje esančius žmones perspėti naudotis asmeninėmis apsaugos priemonėmis (atsakingi direktorius, direktoriaus pavaduotojas ūkio reikalams, ugdytiniams ir tėvams - mokytojai, jų padėjėjai)
2. Neleisti patalpose esantiems žmonėms išeiti į lauką (atsakingi Direktorius, direktoriaus pavaduotojas ūkio reikalams, mokytojai ir jų padėjėjai).
3. Paruošti kolektyvinės apsaugos patalpas ir esant būtinumui evakuoti darbuotojus, ugdytinius ir lankytojus į šias patalpas (atsakingi Direktorius, direktoriaus pavaduotojas ūkio reikalams, mokytojai ir jų padėjėjai).
4. Izoliuoti pastatą uždarant langus, duris, išjungiant vėdinimo/ventiliavimo sistemas, užsandarinant ventiliacijos angas (statinių ir pastatų priežiūros darbininkas, direktoriaus pavaduotojas ūkio reikalams).
5. Sužeistiesiems suteikti pirmąją pagalbą, iškviešti medikus (atsakingi maitinimo ir organizavimo ir higienos priežiūros specialistas, mokytojai, apmokyti darbuotojai).

### 3.2.3. NEATIDĒLIOTINI VEIKSMĀI STICHINIŲ, KATASTROFINIŲ IR METEOROLOGINIŲ REIŠKINIŲ ATVEJĀIS

1. Perspėti ir informuoti darbuotojus, ugdytinius, nuomininkus ir lankytojus kaip elgtis (atsakingi direktorius, direktoriaus pavaduotojas ūkio reikalams, ugdytiniams ir tėvams - mokytojai, jų padėjėjai);
2. Nurodyti darbuotojams, ugdytiniams ir lankytojams, esantiems Įstaigoje, kad liktų patalpose, uždarytų duris, langus ir orlaides, pasitrauktų nuo langų (atsakingi direktorius, direktoriaus pavaduotojas ūkio reikalams, mokytojai ir jų padėjėjai);
3. Atjungti elektros tiekimo, vėdinimo ir kitas inžinerinių įrenginių sistemas (atsakingas statinių ir pastatų priežiūros darbininkas, direktoriaus pavaduotojas ūkio reikalams);
4. Sutvirtinti laikinus Įstaigos statinius, pastatus/jų dalis (atsakingas direktoriaus pavaduotojas ūkio reikalams, pagalbinis personalas);
5. Esant poreikiui, evakuoti darbuotojus, ugdytinius ir lankytojus į Įstaigos kolektyvinės apsaugos patalpas (atsakingi direktorius, direktoriaus pavaduotojas ūkio reikalams, mokytojai ir jų padėjėjai);
6. Suteikti medicinos pagalbą nukentėjusiems (atsakingi maitinimo ir organizavimo ir higienos priežiūros specialistas, mokytojai, apmokyti darbuotojai).

### 3.2.4. NEATIDĒLIOTINI VEIKSMĀI EPIDEMIJŲ IR/AR PANDEMIJŲ ATVEJU

1. Apie įvykį pranešti Nacionalinio visuomenės sveikatos centro prie SAM departamento specialistams (atsakingi direktorius, maitinimo ir organizavimo ir higienos priežiūros specialistas);
2. Informuoti darbuotojus, ugdytinius, nuomininkus ir lankytojus apie pavojų, informuoti kaip elgtis jo metu, perspėti naudoti asmenines apsaugos priemones, išdalinti jas papildomai (atsakingas maitinimo ir organizavimo ir higienos priežiūros specialistas) (tvarka nurodyta 14 priede).
3. Izolijuoti susirgusius darbuotojus, ugdytinius ir lankytojus, iškviešti medikus (atsakingas maitinimo ir organizavimo ir higienos priežiūros specialistas).
4. Esant būtinumui, organizuoti patalpų išvėdinimą, valymą, patalpų dezinfekavimą, vadovaujantis specialistų pateiktais nurodymais (atsakingi direktoriaus pavaduotojas ūkio reikalams, pagalbinis personalas).

### 3.2.5. NEATIDĒLIOTINI VEIKSMĀI PAVOJAUS VALSTYBĖS SAUGUMUI (KARINIŲ VEIKSMŲ) ATVEJU

1. Informuoti darbuotojus, ugdytinius ir lankytojus apie gresiantį pavojų ir kaip elgtis (atsakingi direktorius, direktoriaus pavaduotojas ūkio reikalams, ugdytiniams ir tėvams - mokytojai, jų padėjėjai).
2. Paruošti laikinai darbuotojų ir lankytojų apsaugai numatytas patalpas - **sporto salę** ir esant būtinumui į šias patalpas evakuotis (atsakingi Direktorius, direktoriaus pavaduotojas ūkio reikalams, mokytojai ir jų padėjėjai).

3. Gresiant pavojui, sustabdyti Įstaigos veiklą, pasirūpinti darbuotojų ir lankytojų saugumu (atsakingi Direktorius ar jį pavaduojantys).

Įstaigos darbuotojų reagavimo ir gyventojų apsaugos organizavimo veiksmų ir priemonių sąrašas pateiktas reagavimo ir gyventojų apsaugos organizavimo veiksmų ir priemonių suvestinėje (6 priedas).

### 3.3. ŽMOGIŠKIEJI IR MATERIALINIAI IŠTEKLIAI IR JŲ PASITELKIMAS

Informacija apie žmogiškųjų ir materialinių išteklių pasitelkimą pateikiama 2 priede „Žmogiškųjų išteklių sąrašas“, 3 priede „Nepertraukiamos veiklos vykdymui užtikrinti būtinų priemonių ir asmeninių apsaugos priemonių sąrašas ir 4 priede „Materialinių išteklių pavojams likviduoti ir padariniams šalinti sąrašas“.

### 3.4. KEITIMASIS INFORMACIJA

Vadovaujamosi Lietuvos Respublikos Vyriausybės krizių valdymo ir civilinės saugos įstatymo įgyvendinimo nutarimu 2022 m. gruodžio 29 d. Nr. 1317 „Dėl Keitimosi informacija apie įvykį, ekstremalųjį įvykį ar ekstremaliąją situaciją tvarkos aprašo patvirtinimo“ ir Priešgaisrinės apsaugos ir gelbėjimo departamento prie VRM direktoriaus 2015 m. rugpjūčio 14 d. įsakymu Nr. 1-230 (Priešgaisrinės apsaugos ir gelbėjimo departamento prie Vidaus reikalų ministerijos direktoriaus 2024 m. spalio 18 d. įsakymo Nr. 1-617 /2024 (1.4 E) redakcija), Įstaigoje nustatoma informacijos priėmimo ir perdavimo seka, tvarka bei priemonės, kuriomis bus perduodama informacija apie ekstremaliąją situaciją nustatytoms valstybės institucijoms.

- **Įstaigos vadovas Direktorius ir direktoriaus pavaduotojas ūkio reikalams** yra atsakingi už perspėjimą ir informavimą, informacijos priėmimą ir perdavimą (pateikta 9 priede), keitimąsi informacija apie įvykį schema pateikta 10 priede.

**Direktorius ir direktoriaus pavaduotojas ūkio reikalams**, atsakingas už perspėjimą ir informavimą, informacijos priėmimą ir perdavimą, turima informacija apie įvykį keičiasi su:

- **Bendruoju pagalbos centru, tel. 112,**
- **Civilinės saugos sistemos pajėgomis bei valstybinės priežiūros institucijomis**
- **Nuomininkais.**

**Direktoriaus pavaduotojas ūkio reikalams** turima informacija apie įvykį keičiasi su:

- **Civilinės saugos sistemos pajėgomis bei valstybinės priežiūros institucijomis,**

- **Direktoriumi,**
- **Įstaigos atsakingais darbuotojais** (kontaktai 7 priede).

Darbuotojai, tuo metu esantys **Įstaigoje**, įvykus ekstremaliajam įvykiui arba ekstremaliajai situacijai, informuojami žodžiu, judriojo ryšio telefonais, žodžiu, siunčiant pasiuntinius, interneto tinklu įjungiant priešgaisrinę signalizaciją rankiniu būdu Įstaigoje.

Toliau **plečiantis ekstremaliajam įvykiui arba ekstremaliajai situacijai, Direktorius ar direktoriaus pavaduotojas ūkio reikalams**, atsakingi už perspėjimą ir informavimą, informacijos priėmimą ir perdavimą, priėmę informaciją, rekomendacijas iš civilinės saugos sistemos pajėgų ir Šilalės r. savivaldybės administracijos, skubiai sukviečia **Atsakingus darbuotojus** už gelbėjimo darbų organizavimą ekstremaliosios situacijos atveju į artimiausią saugią patalpą Įstaigos direktoriaus kabinete. Jei tokios galimybės nėra, nurodoma kita saugi vieta.

Priimtais sprendimais keičiasi su **atsakingais darbuotojais**, kurie sprendimus, nurodymus perduoda mokytojams, darbuotojams, ugdytiniams ir lankytojams. Esant poreikiui, aktyvuojamas Įstaigos Ekstremaliųjų situacijų valdymo planas, veikiama pagal pareigybes (7 priedas).

**Visą parą, 24 valandas per parą (24/7)** informaciją apie įvykį nedelsiant, bet kuriuo dažnumu, visomis informavimo priemonėmis (judriojo ryšio, internetu ar pasiuntinių pranešimais) Įstaigoje priima ir perduoda Įstaigos vadovas – direktorius. Esant poreikiui ir galimybėms, jis susisiekiama su civilinės saugos pajėgomis, Įstaigos darbuotojais dėl ekstremaliojo įvykio ar ekstremaliosios situacijos bei tolimesnių veiksmų Įstaigoje ir veikia atitinkamai pagal susidariusią situaciją. Jei yra galimybė (jei situacija darbo metu) ir poreikis, susisiekiama su Šilalės rajono savivaldybės administracijos patarėju (parengties pareigūnu), mob. 0 449 76138, +370 605 75270 ir Įstaigoje vykdo gautus nurodymus.

### **3.5. VEIKLOS TĘSTINUMO UŽTIKRINIMAS.**

Įstaigos veiklos tęstinumas planuojamas priklausomai nuo 1 iki 2 parų atsižvelgiant į gresiantį pavojų. Dingus elektrai, veikla sustabdoma pirmą dieną, nes alternatyvių elektros energijos tiekimo šaltinių - generatorių neturima. Minimalūs žmogiškieji ištekliai, kurie reikalingi Įstaigos veiklai palaikyti – 10 % darbuotojų. Ekstremaliųjų situacijų atvejais Įstaigos vadovybė sprendžia apie Įstaigos veiklos tęstinumo užtikrinimą. Atlikus Įstaigos galimų pavojų analizę ir įvertinus galimą didelį, labai didelį gaisrų ir / ar sprogimų, epidemijos ir / ar pandemijos, pavojaus valstybės saugumui (kariniai veiksmai) atvejais, Įstaigoje atitinkamai pasirūpinta priemonėmis darbuotojų gyvybiškai svarbių funkcijų užtikrinimui.

Kilus oro pavojui, Įstaigoje esančių žmonių kolektyvinei apsaugai numatyta panaudoti įstaigos patalpas jas tinkamai paruošiant (jei reikia užsandarinti duris, išjungti, ventiliacijos, vėdinimo sistemas). Pasirūpinama, kad patalpose būtų geriamojo vandens ir puodeliai, kėdžių, stalas. Už patalpų paruošimą atsakingas Direktoriaus pavaduotojas ūkio reikalams, statinių ir pastatų priežiūros darbininkas, mokytojai, pagalbinių ūkio darbuotojai. Esant poreikiui ilgiau būti kolektyvinės apsaugos patalpose, darbuotojai, ugdytiniai informuojami, kad atsineštų savo asmenines vaistų, higienos priemones, vandens ir kita pagal poreikį.

*Epidemijos ir/ar pandemijos* atvejais bei kilus branduolinei avarijai Baltarusijos AE, sandėlininkas, ar maitinimo ir organizavimo ir higienos priežiūros specialistas, mob. +370 678 40334 išduoda darbuotojams, ugdytiniams ir lankytojams asmenines apsaugos priemones (respiratorius, vienkartinės medicininės kaukes).

Baigus įvykio, ekstremaliojo įvykio likvidavimo darbus ir, atsižvelgiant į poveikio mastus, vykdomi įvykio pasekmių likvidavimo darbai įstaigoje (sunaudotų įvykio likvidavimo priemonių papildymas ir pan.).

Po įvykio likvidavimo žmonėms, kurie vykdė gelbėjimo darbus, esant poreikiui, gali būti atliekamas sanitarinis švarinimas (taršos pašalinimas nuo kūno) įstaigos san. mazgų patalpose direktoriaus nurodytoje grupėje. Sanitarinis švarinimas atliekamas asmeniškai ir savarankiškai kiekvieno asmens, dalyvavusio gelbėjimo darbuose, o įvykio metu nukentėjusių žmonių sanitarinį švarinimą organizuoja ir vykdo sveikatos priežiūros Įstaigos, į kurias bus nugabenti nukentėję (atsižvelgiant į sveikatos būklę ir reikiamos med. pagalbos būtinumą).

*Aplinkos atstatymo* priemonės parenkamos priklausomai nuo įvykio ar ekstremaliojo įvykio pobūdžio, kurių tinkamumą ir tikslingumą apsprendžia Įstaigos direktorius kartu su atsakingais darbuotojais, esant reikalui, konsultuodamasis su atitinkamos srities specialistais.

Priklausomai nuo įvykio ar ekstremaliojo įvykio pobūdžio, baigus jį likviduoti, Įstaigos vadovas kartu su kitais atsakingais darbuotojais, o esant reikalui, konsultuodamasis su kompetentingais atitinkamos srities specialistais, nusprendžia dėl būtinybės:

1. Numatyti ir parinkti reikalingas aplinkos atstatymo priemones;
2. Pakeisti arba atstatyti pažeistus įrenginius, vamzdynus, armatūrą ir suremontuoti deformuotas konstrukcijas;

3. Atlikti neeilinę apžiūrą pagal STR 1.07.03:2017 „Statinių techninės ir naudojimo priežiūros tvarka. Naujų nekilnojamojo turto kadastro objektų formavimo tvarka“ 39.2. punktą - neeilinės apžiūros, kurios atliekamos po stichinių nelaimių (gaisrų, liūčių, uraganų ir pan.) statinio ar atskirų jo konstrukcijų griūties ir kitų reiškinių, sukėlusių pavojingas konstrukcijų deformacijas, taip pat keičiantis naudotojui ar techniniam prižiūrėtojui, statinių prižiūrėtojas kreipiasi į kompetentingą įstaigą.

4. Atstatyti pažeistus elektros, ryšių ir kt. komunalinius tinklus.

5. Pranešti (ir parodo) atitinkamoms valstybinės priežiūros institucijoms apie avarijos pasekmių atstatymą,

6. Gauti valstybinės priežiūros institucijų leidimus atnaujinti įstaigos veiklą

7. Informuoti kitas suinteresuotas valstybinės priežiūros institucijas apie veiklos atnaujinimą.

## 4 SKYRIUS. DARBUOTOJŲ APSAUGOS ORGANIZAVIMAS

### 4.1. DARBUOTOJŲ, LANKYTOJŲ PERSPĖJIMAS IR INFORMAVIMAS

Informacija įstaigoje priimama ir perduodama vadovaujantis Priešgaisrinės apsaugos ir gelbėjimo departamento prie Vidaus reikalų ministerijos direktoriaus 2024 m. spalio 18 d. įsakymu Nr. 1-617 / 2024 (1.4 E) „Dėl Perspėjimo apie gresiančią ar susidariusią ekstremaliąją situaciją priemonių, gyventojų, valstybės ir savivaldybių institucijų ir įstaigų, kitų įstaigų, ūkio subjektų ir veiklos vykdytojų perspėjimo apie gresiančią ar susidariusią ekstremaliąją situaciją tvarkos aprašu“.

Gresiant ar susidarius įvykiui, ekstremaliajam įvykiui ar ekstremaliajai situacijai, perspėjimo ir informavimo veiksnių vykdymą organizuoja **Direktorius ar direktoriaus pavaduotojas ūkio reikalams**, kurie atsakingi už informacijos priėmimą ir perdavimą, perspėjimą ir informavimą. Šis darbas prasideda iš karto, sužinojus apie gresiantį ar susidariusį įvykį, ekstremalųjį įvykį arba ekstremaliąją situaciją.

Išgirdę per veikiančią garsinę gyventojų perspėjimo sistemą (sirenos) arba veikiančių civilinės saugos sistemos pajėgų automobilių sirenas ir garsiakalbius perduodamą balsu skelbiamą **civilinės saugos signalą „Dėmesio visiems“** (informacija apie įvykį) arba, gavusi informaciją apie gresiantį ar susidariusį įvykį ir rekomenduojamus veiksmus per respublikinę televiziją, radiją, trumpųjų perspėjimo pranešimų, perduodamų naudojant viešųjų judriojo telefono, mobiliojo ryšio paslaugų teikėjų tinklų infrastruktūros sistemas, vietinius transliuotojus ar iš Šilalės r. savivaldybės

administracijų ESOC vadovo, nedelsdami visomis turimomis ryšio priemonėmis: judriojo ir fiksuotojo ryšio telefonais, interneto įranga, elektroniniu paštu, per pasiuntinius arba žodžiu apie tai perspėja patalpose esančius žmones. Perspėjimo schema 9 priede, o kaip keičiamasi informacija su atsakingomis institucijomis, pateikta 10 priede.

**Klausos negalią turinčius asmenis** perspėtų lengvai suprantama įprasta ar gestų kalba bei kitomis įprastomis priemonėmis šalia dirbantys kolegos arba atvykusius lankytojus perspėtų juos lydintys asmenys.

#### **4.2. DARBUOTOJŲ IR LANKYTOJŲ APSAUGA PRIEDANGOSE IR KOLEKTYVINĖS APSAUGOS STATINIUISE**

Įstaigos pastatuose aplinkiniams gyventojams įrengtos civilinės saugos slėptuvės nėra.

Šilalės r. savivaldybės Ekstremaliųjų situacijų valdymo plane Šilalės lopšelis - darželis „Žiogelis“ nėra įtrauktas į Priedangų ar Kolektyvinės apsaugos gyventojams sąrašą bei Įstaigų, pasitelkiamų materialiniam savivaldybės aprūpinimui ar žmogiškųjų išteklių būtiniesiems darbams atlikti pasitelkimui ekstremaliųjų situacijų atvejais. Būtinai Savivaldybės užduotis ar būtinai paslaugas Įstaiga vykdytų poreikį gavusi Savivaldybės mero ar jo įgalioto asmens pavedimu.

Įstaigos patalpose esančių žmonių apsaugai numatytos laikinos patalpos - **sporto salė** - yra minimaliai paruošiamos. Patalpose turi būti kėdžių, suolų, pirmųjų gaisro gesinimo priemonių, pirmosios pagalbos rinkiniai, geriamojo vandens ir puodelių/stiklinių, san. mazgas. Patalpose turi būti tvarkingi šviečiantys užrašai virš įėjimų į šias patalpas ir išėjimų. Už šių patalpų paruošimo organizavimą atsakingas direktoriaus pavaduotojas ūkio reikalams.

#### **4.3. DARBUOTOJŲ, UGDYTINIŲ IR LANKYTOJŲ EVAKAVIMAS**

Pagrindinė evakavimo užduotis – evakuoti iš pastato darbuotojus, ugdytinius ir lankytojus bei juos nukreipti į numatytą susirinkimo vietą **Įstaigos teritorijoje ar patalpose**, vadovaujantis Šilalės lopšelis-darželis „Žiogelis“ darbuotojų ir mokinių evakavimo tvarka (11 priedas) ir šiuo planu. Evakuotųjų susirinkimo vieta ir evakavimo teritorijoje ir į priedangas keliai nurodyti 8, 8.1, 13 prieduose.

***Žmonių evakavimas organizuojamas į teritoriją, jei pavojus patalpose:***

1. Vykstant gaisrams / sprogimams Įstaigoje.
2. Pavojingo radinio Įstaigoje atveju.
3. Pastatų griūties atveju.

4. Gresiant ar susidarius kitoms ekstremaliosioms situacijoms, dėl kurių keliamo pavojaus pastatuose ir teritorijoje likti yra nesaugu.

**Žmonių evakavimas organizuojamas patalpų viduje:**

1. Vykstant gaisrams / sprogamams už Įstaigos ribų (dėl uždūninimo).
2. Branduolinės radiacijos atveju.

Gresiant ar susidarius įvykiui, sprendimą evakuotis iš Įstaigos ir padalinių patalpų priima **Direktorius ar direktoriaus pavaduotojas ūkio reikalams** bei esant skubiam įvykiui - **atsakingi Įstaigos darbuotojai**. Sprendimą evakuotis gali priimti ir atvykęs Ugniagesių gelbėtojų gelbėjimo darbų vadovas.

**Įstaigos vadovo ir jį pavaduojančiojo veiksmai:**

- nedelsiant praneša apie incidentą Bendrajį pagalbos centrą (BPC), tel. 112;
- esant poreikiui informuoja apie incidentą Savivaldybės merą, administraciją;
- analizuoja situaciją ir koordinuoja darbuotojų veiksmus;
- į incidento vietą atvykus ugniagesių gelbėtojų pajėgoms, vykdo jų gelbėjimo darbų vadovo nurodymus.

**Darbuotojų veiksmai:**

- išklausoma informaciją ir vykdo direktoriaus ar jį pavaduojančiojo nurodymus. Jų nesant skubos atveju - vykdo atsakingo ar už evakuaciją prisiėmusio atsakomybę kito atsakingo darbuotojo nurodymus.
- evakuojasi iš pavojingos zonos vadovaujantis evakavimą vykdančio asmens nurodymais.

**Už perspėjimą, evakavimą ir registravimą susirinkimo vietoje** atsakingi **Direktorius ar direktoriaus pavaduotojas ūkio reikalams**. Kilus ekstremaliajam įvykiui, jie organizuoja tuo metu dirbančių darbuotojų ir patalpose esančių ugdytinių ir lankytojų evakavimą.

**Už lankytojų, negalią turinčių asmenų** evakavimą yra atsakingi tie darbuotojai, pas kuriuos šie atvyko. Už ugdytinių evakavimą atsakingi tuo metu su ugdytiniais dirbantys mokytojai, mokytojų padėjėjai ir tiesiogiai su ugdytiniais, nedirbantys specialistai, pagalbinis personalas. Esant būtinumui evakuoti judėjimo negalią turinčius žmones iš patalpų būtų pasinaudojama darbuotojų rankine pagalba (nešant ant rankų arba naudojant parankines priemones pvz. storesnę medžiagą ar striukes kaip neštuvus).

Gavę signalą, su grupe dirbantys mokytojai suskaičiuoja ir parengia vaikus tolesniems veiksams pagal nurodytą esamą situaciją.

Su auklėtiniais nedirbantys darbuotojai imasi aktyvių veiksmų likviduojant pavojaus židinį arba jį izoliuojant. Evakuacija vykdoma pradedant iš patalpų, esančių arčiausiai pavojaus židinio. Išeidami iš patalpų išjungia elektrą, elektros prietaisus, vandenį, uždaro langus. Patalpas palieka nerakintas.

Įstaigos vadovas ar jį pavaduojantys darbuotojai, įvertinę pavojų, nurodo atitinkamą žmonių laikinos apsaugos vietą - evakavimąsi į įstaigoje saugias patalpas ar teritoriją.

Darbuotojai, ugdytiniai ir lankytojai išeina iš patalpų evakavimosi keliais, nurodytais evakavimo planuose, vadovaudamiesi patalpose esančiais evakavimo kryptį nurodančiais ženklais. Visi turi prisistatyti į numatytą ir specialiuoju ženklu pažymėtą surinkimo vietą, kuri yra patalpa pastate (sporto salė) ar vieta teritorijoje (prie automobilių stovėjimo aikštelės žaliojoje vejoje). Jei dėl susidariusios situacijos ši vieta yra nesaugi, evakavimą organizuojantys darbuotojai nurodo kitą susirinkimo vietą. Esant nepalankioms oro sąlygoms evakuotis, žmonės būtų nukreipiami į kitas saugias įstaigai priklausančias patalpas (iš įstaigos vieno korpuso į kitą). Grupių mokytojai ar jų padėjėjai telefonu informuoja ugdytinių tėvus/globėjus.

Ekstremaliojo įvykio ar ekstremaliosios situacijos atveju materialinių vertybių gelbėjimas organizuojamas tik užtikrinus žmonių saugumą.

Direktorius ar jo pavaduotojas ūkio reikalams pasitinka atvykusius ugniagesius – gelbėtojus ar kitas tarnybas ir palydi į įvykio vietą, parodo turimas priemones, suteikia kitą reikiamą informaciją.

Esant nepalankioms sąlygoms (lietus, pūga, šaltis), susiskaičiavus, užregistravus evakuotųjų sąrašė, atsakingi darbuotojai gali nurodyti lankytojams evakuotis savo transportu, o darbuotojams, ugdytiniams laukti atvykstančių tėvų/globėjų ar eiti į Šilalės r. savivaldybės pažymėtus specialiuoju ženklu artimiausius kolektyvinės apsaugos statinius. Rekomenduojama į juos eiti, jei atstumas įveikiamas per 3-10 minučių.

Kolektyvinės apsaugos statiniai ir priedangų 2022 m. sąrašai nurodyti Šilalės r. savivaldybės interneto puslapyje arba interneto adresu adresu LT72.lt. Jie abu - Šilalės Dariaus ir Girėno progimnazija (D. Poškos g. 24, Šilalė), kurioje KAS telpa 555 žmonių, kaip priedangoje sutilptų 800 žmonių ir/arba Šilalės sporto mokykla (Kovo 11-osios g. 15, Šilalė), 400 m<sup>2</sup> priedangoje sutilptų 266 žmonių. Patalpos pritaikytos asmenims, turintiems negalią.

Tolimesnius maršrutus už Savivaldybės ribų, esant poreikiui parenka Savivaldybės meras ar jo paskirtas atsakingas asmuo. Pavojingos oro taršos atveju žmonių evakavimas bus vykdomas

statmenai vėjo kryptčiai. Esant poreikiui gali būti evakuojami į kitas savivaldybes, jų ESV planuose nustatyta tvarka.

**Šilalės rajono savivaldybės mero 2024 m. vasario 5 d. potvarkiu Nr. T3-60 numatytas  
ŠILALĖS RAJONO SAVIVALDYBĖS GYVENTOJŲ SURINKIMO PUNKTŲ SĄRAŠAS**

5 lentelė.

Ei. Nr.	Statinio, kuriame įrengtas gyventojų surinkimo punktas, pavadinimas	Statinio, kuriame įrengtas gyventojų surinkimo punktas, adresas	Statinio, kuriame įrengtas gyventojų surinkimo punktas, valdytojas	Statinio patalpų bendras plotas, m <sup>2</sup>	LKS koordinatės X	LKS koordinatės Y	Pastabos
1	2	3	4	5	6	7	8
1.	Šilalės rajono savivaldybės kultūros centras	J. Basanavičiaus g. 12, Šilalė	Šilalės rajono savivaldybės kultūros centras	5 000	6151979	385354	Sutampa su KAS
2.	Kvėdarnos daugiafunkcis centras	K. Jaunius g. 13, Kvėdarna, Šilalės rajono savivaldybė	Savivaldybės administracija	680	6161148	372920	Sutampa su KAS
3.	Kaltinėnų kultūros namai	Varnių g. 19, Kaltinėnai, Šilalės rajono savivaldybė	Savivaldybės administracija	800	6160139	402584	Sutampa su KAS
4.	Laukuvos kultūros namai	Tvenkinio g. 4, Laukuva, Šilalės rajono savivaldybė	Savivaldybės administracija	1 000	6166311	388768	Sutampa su KAS
5.	Šilalės r. Pajūrio Stanislovo Biržiškio gimnazija	Dariaus ir Girėno g. 35, Pajūris, Šilalės rajono savivaldybė	Savivaldybės administracija	3 500	6147786	375321	Sutampa su KAS
6.	Upynos kultūros namai	Nepriklausomybės g. 18, Upyna, Šilalės rajono savivaldybė	Savivaldybės administracija	350	6147149	401531	Sutampa su KAS

P. S. KAS – kolektyvinės apsaugos statinys

**Šilalės rajono savivaldybės 2019 m. Ekstremaliųjų situacijų valdymo plane numatytos evakavimo kryptys ir maršrutai:**

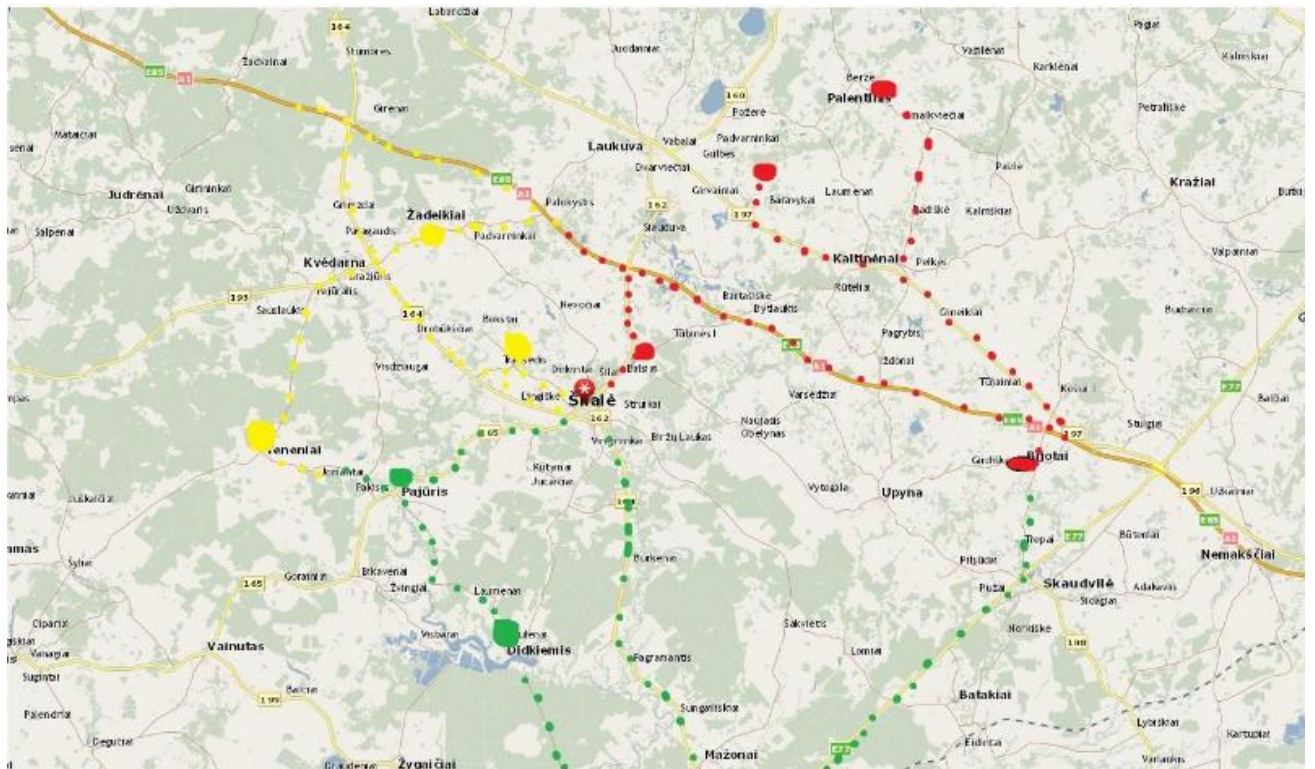

- Numatomas tarpinis surinkimo punktas
- Numatomas tarpinis surinkimo punktas
- Numatomas tarpinis surinkimo punktas
- Evakavimo maršrutas šiaurės kryptimi.
- Evakavimo maršrutas rytų ir šiaurės kryptimi.
- Evakavimo maršrutas vakarų kryptimi.

Šilalės rajono savivaldybės 2019 m. Ekstremaliųjų situacijų valdymo plane numatytos evakavimo kryptys ir maršrutai:

**Šiaurės kryptis (22 priedas):**

1. Aikštė Šilalės autobusų stotis – Laukuva – 160 keliu į Telšius.
2. Kvėdarnos turgavietė – Žadeikiai – Laukuva – 160 keliu į Telšius.
3. Upynos Kultūros namai – Automagistralė (A1) – Laukuva – Telšiai.
4. Kaltinėnų kultūros namai – Žemaičių plentas (197 kelias) – 160 keliu į Telšius.
5. Laukuvos kultūros namai – 160 keliu į Telšius.

**Rytų kryptis (22 priedas):**

1. Aikštė Šilalės autobusų stotis – Automagistralė (A1) – Bijotai – Kelmė.
2. Kvėdarnos turgavietė – Automagistralė (A1) – Bijotai – Kelmė.
3. Upynos Kultūros namai – Automagistralė (A1) – Bijotai – Kelmė.
4. Kaltinėnų kultūros namai – Bijotai – Kelmė.
5. Laukuvos kultūros namai – Automagistralė (A1) – Bijotai – Kelmė.

**Pietų kryptis (22 priedas):**

1. Aikštė Šilalės autobusų stotis – 164 kelias Tauragė.
2. Kvėdarnos turgavietė – Šilalė – 164 kelias Tauragė.
3. Upynos Kultūros namai – Skaudvilė – E77 kelias Tauragė.
4. Kaltinėnų kultūros namai – Bijotai – Skaudvilė – E77 kelias Tauragė.
5. Laukuvos kultūros namai – Šilalė – 164 kelias Tauragė.

**Vakarų kryptis (22 priedas):**

1. Aikštė Šilalės autobusų stotis – Pajūris – Vainutas – Šilutė.
2. Kvėdarnos turgavietė – Švėkšna – Saugos – Šilutė.
3. Upynos Kultūros namai – Šilalė – Pajūris – Vainutas – Šilutė.
4. Kaltinėnų kultūros namai – Šilalė – Pajūris – Vainutas – Šilutė.
5. Laukuvos kultūros namai – Šilalė – Pajūris – Vainutas – Šilutė.

Įstaigos darbuotojai, gavę Šilalės r. savivaldybės ar valstybinių atsakingų institucijų nurodymus juos vykdys, kaip bus nurodyta. Įstaigos darbuotojai yra supažindinti su Šilalės rajono savivaldybės numatytais veiksmais šiame plane bei civilinės saugos mokymų metu. Įstaigos ne darbo metu darbuotojai vadovaujasi Savivaldybės nurodymais, nes įstaigoje nėra numatyta darbuotojams pareigybių po įstaigos darbo valandų.

#### **4.4. SOCIALINIŲ PASLAUGŲ UŽTIKRINIMAS**

Karantino, ekstremaliosios situacijos, ekstremaliojo įvykio ar įvykio, keliančio pavojų ugdytinių sveikatai ir gyvybei, laikotarpiu ar esant aplinkybėms įstaigoje, dėl kurių ugdymo procesas negali būti organizuojamas kasdieniu mokymo proceso organizavimo būdu, Valstybės, savivaldybės arba Įstaigos direktoriaus sprendimu, ugdymo procesas gali būti koreguojamas, laikinai stabdomas.

Laikiniai stabdyti ugdymo procesą, kai dėl susidariusių aplinkybių Įstaigos aplinkoje nėra galimybės jo koreguoti ar tęsti grupinio ugdymo kasdieniniu mokymo proceso organizavimo būdu, ugdymo procesas Įstaigos direktoriaus sprendimu gali būti laikinai stabdomas 1–2 darbo dienas. Jeigu ugdymo procesas turi būti stabdomas ilgesnį laiką, Įstaigos direktorius sprendimą dėl ugdymo proceso stabdymo derina su Šilalės r. savivaldybės administracijos Švietimo, kultūros ir sporto skyriumi, tel. 0 449 76121, mob. +370 687 45040 (vedėjas).

#### 4.5. PAGALBA ASMENIMS SU NEGALIA

Įstaigos atsakingi darbuotojai, pas kuriuos atvyko negalią turintys asmenys ar grupių mokytojų padėjėjai yra atsakingi už negalią turinčių asmenų perspėjimą apie įvykius, evakavimą įstaigoje. Taip pat įstaigos specialistai, tiesiogiai su nedirbantys su ugdytiniais, jiems padeda evakuotis įstaigoje.

**Kurtumo ar klausos negalią turinčius asmenis** Įstaigoje perspėtų lengvai suprantama įprasta ar gestų kalba bei kitomis įprastomis priemonėmis šalia dirbantys kolegos arba atvykusius lankytojus perspėtų juos lydintys asmenys, asistentai.

**Regėjimo negalią turinčius atvykusius asmenis** perspėtų juos lydintys asmenys, asistentai.

**Judėjimą negalią turintys asmenys** į įstaigą patekti gali per I aukšto pandusus, patalpų viduje esančius 5 vnt. keltuvus.

Išsievakavus į patalpas Įstaigos pastatuose, galima naudotis Įstaigoje sukauptu asmeninių apsaugos priemonių rezervu (medicininėmis vienkartinėmis kaukėmis, respiratoriais), darbuotojams naudotis darbo reikmėms išduotomis priemonėmis ir apranga, geriamuoju vandeniu, pirmosios pagalbos rinkiniais. Priemonės laikomos administracijoje, kiekvienoje grupėje, sandėlyje, taip pat įstaigos kolektyvinės apsaugos patalpose - 115 m<sup>2</sup> sporto salėje.

### 5 SKYRIUS. PAVOJŲ RIZIKOS MAŽINIMO PRIEMONĖS.

Atlikus Įstaigos galimų pavojų ir ekstremaliųjų situacijų rizikos analizę (*1 priedas*), nustatyti penki galimi pavojai, kurių rizikos lygis yra *didelis arba labai didelis*:

- Gaisrai ir / ar sproginimai.
- Branduolinė avarija Baltarusijos AE.
- Stichiniai, katastrofiniai ir meteorologiniai reiškiniai.
- Epidemijos ir / ar pandemijos.

- Pavojus valstybės saugumui (Kariniai veiksmai).

Nustatytų pavojų poveikio mažinimui ekstremaliųjų situacijų atvejais priemonės numatomos Šilalės lopšelis - darželis „Žiogelis“ Ekstremaliųjų situacijų prevencijos priemonių plane.

## **EKSTREMALIŲ SITUACIJŲ VALDYMO PLANO PRIEDŲ SĄRAŠAS**

- 1 priedas. Galimų pavojų ir ekstremaliųjų situacijų rizikos analizė.
- 2 priedas. Žmogiškųjų išteklių sąrašas
- 3 priedas. Veiklos vykdymui užtikrinti būtinų priemonių ir asmeninės apsaugos priemonių atsargų sąrašas.
- 4 priedas. Materialinių išteklių pavojams likviduoti ir jų padariniams šalinti sąrašas
- 5 priedas. Šilalės r. savivaldybės mero, administracijos, civilinės saugos sistemos pajėgų ir valstybinės priežiūros institucijų kontaktai
- 6 priedas. Reagavimo ir gyventojų apsaugos organizavimo veiksmų ir priemonių suvestinė
- 7 priedas. Atsakingų įstaigos darbuotojų sąrašas ir kontaktai.
- 8 priedas. Evakavimo teritorijoje planas.
- 8.1 priedas. Evakavimo į priedangas planas.
- 9 priedas. Perspėjimo apie įvykį schema
- 10 priedas. Keitimosi informacija apie įvykį, schema.
- 11 priedas. Šilalės lopšelis-darželis „Žiogelis“ darbuotojų ir mokinių evakavimo tvarka
- 12 priedas. Veiksmų kilus gaisrui planas.
- 13 priedas. Evakavimo patalpose planai
- 14 priedas. Darbo organizavimo Covid-19 atv. tvarkos aprašas
- 15 priedas. Plano tikslinimo lapas

**PRIEDAI**

**1 PRIEDAS  
GALIMŲ PAVOJŲ IR EKSTREMALIŲJŲ SITUACIJŲ RIZIKOS ANALIZĖ**

**2 PRIEDAS**  
**ŽMOGIŠKŲJŲ IŠTEKLIŲ SĄRAŠAS**

**3 PRIEDAS**

**VEIKLOS VYKDYMUI UŽTIKRINTI BŪTINŲ PRIEMONIŲ IR  
ASMENINĖS APSAUGOS PRIEMONIŲ ATSARGŲ SĄRAŠAS.**

**4 PRIEDAS**  
**MATERIALINIŲ IŠTEKLIŲ PAVOJAMS LIKVIDUOTI IR JŲ**  
**PADARINIAMS ŠALINTI SĄRAŠAS**

**5 PRIEDAS**  
**ŠILALĖS R. SAVIVALDYBĖS MERO, ADMINISTRACIJOS, CIVILINĖS**  
**SAUGOS SISTEMOS PAJĖGŲ IR VALSTYBINĖS PRIEŽIŪROS**  
**INSTITUCIJŲ KONTAKTAI**

**6 PRIEDAS**  
**REAGAVIMO IR GYVENTOJŲ APSAUGOS ORGANIZAVIMO**  
**VEIKSMŲ IR PRIEMONIŲ SUVESTINĖ**

**7 PRIEDAS**  
**ATSAKINGŲ DARBUOTOJŲ SĄRAŠAS**

**8 PRIEDAS**  
**EVAKAVIMO TERITORIJOJE PLANAS**

**8.1 PRIEDAS**  
**EVAKAVIMO Į PRIEDANGAS PLANAS**

**9 PRIEDAS**  
**PERSPĖJIMO APIE ĮVYKĮ SCHEMA**

**10 PRIEDAS**  
**KEITIMOSI INFORMACIJA APIE ĮVYKĮ SCHEMA**

**11 PRIEDAS**  
**ŠILALĖS LOPŠELIS-DARŽELIS „ŽIOGELIS“ DARBUOTOJŲ IR**  
**UGDYTINIŲ EVAKAVIMO TVARKA**

**12 PRIEDAS**  
**VEIKSMŲ KILUS GAISRUI PLANAS**

**13 PRIEDAS**  
**EVAKAVIMO PATALPOSE PLANAI**

**14 PRIEDAS**

**DARBO ORGANIZAVIMO COVID-19 ATV. TVARKOS APRAŠAS**

**15 PRIEDAS**  
**PLANO TIKSLINIMO LAPAS**

PRISTATUS

I AUKŠTO EVAKUACIJOS PLANAS

Pat. Nr.	Pat. pavadinimas
101	Koridorus
102	Koridorus
103	ZN WC
104	Sala
105	Laiptine
106	Laiptine
107	Spec. pedagogo kabinetas
108	Grupės primamas - rūbne
109	Grupės san. mazgas
110	Grupė (zaidimų ir miego erdvė)
111	Grupės primamas - rūbne
112	Grupės san. mazgas
113	Grupė (zaidimų ir miego erdvė)
114	Sūmos punktas

SUTARTINIAI ŽYMĖJIMAI

- Jus esate čia (plano vieta).
- Pagrindinis evakuacijos kelias.
- Gesintuvas.
- Išėjimas iš pastato.

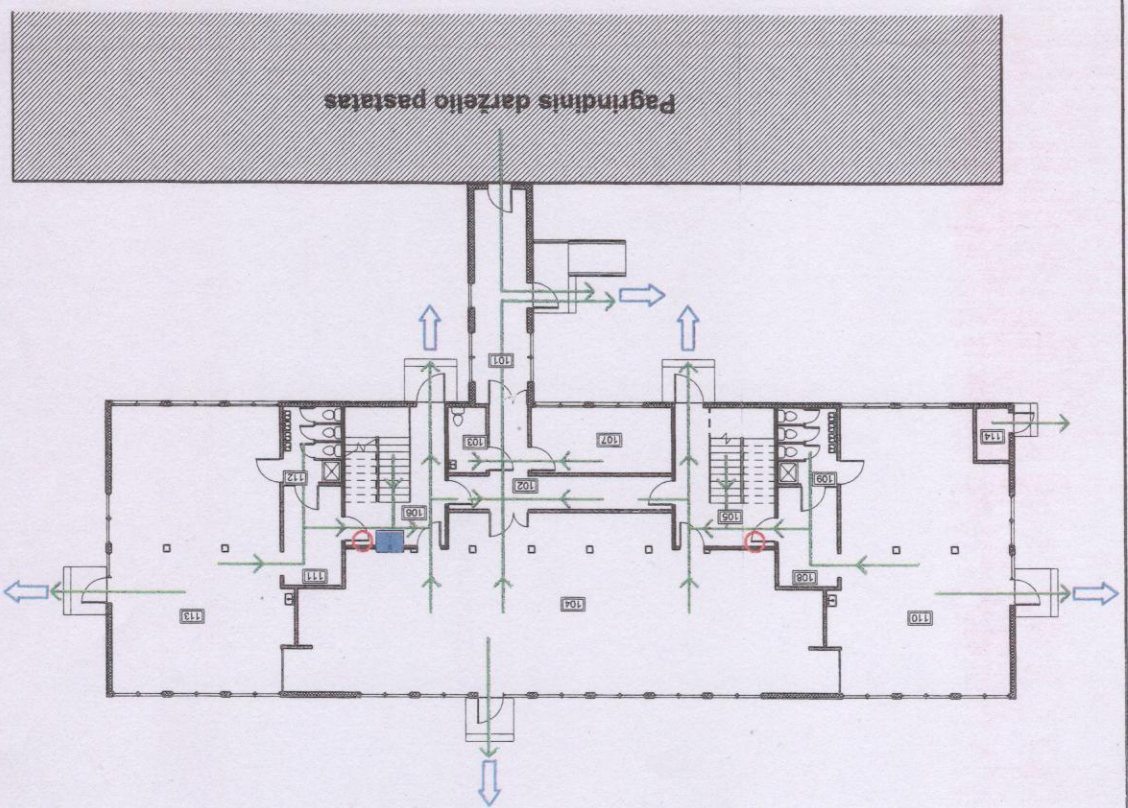

# I AUKŠTO EVAKUACIJOS PLANAS

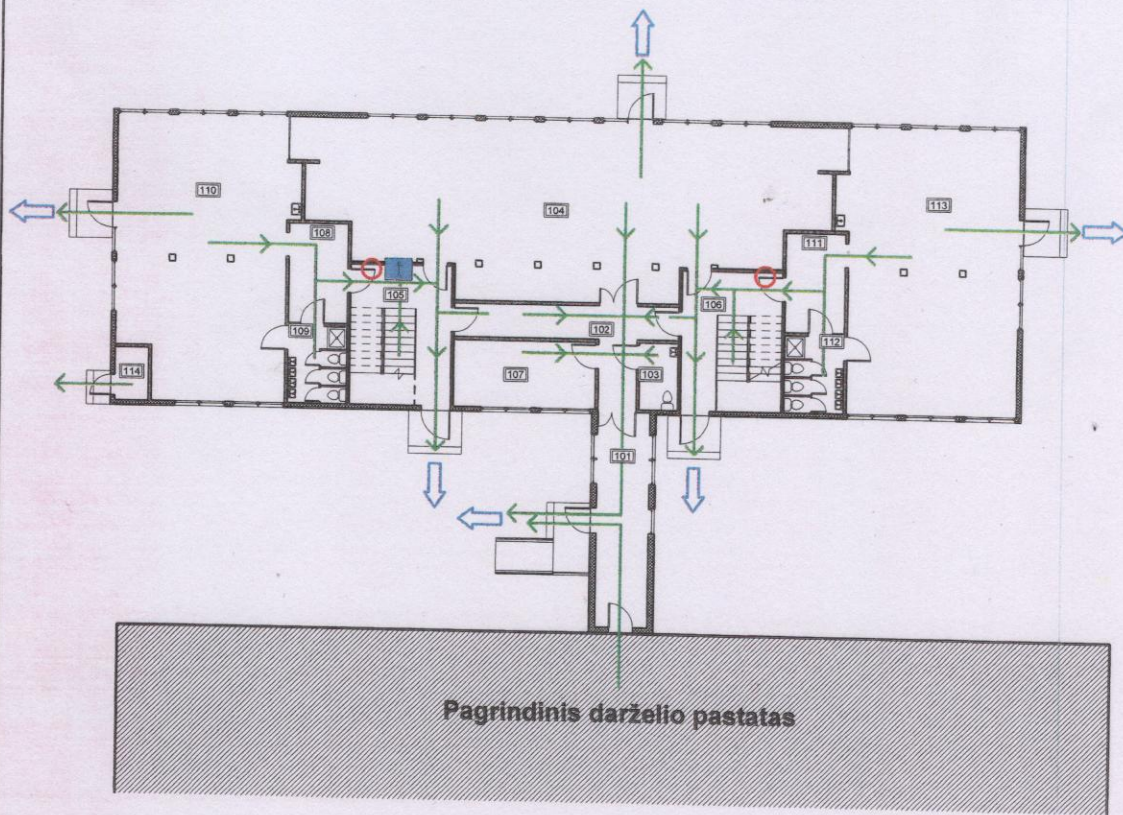

I Aukšto patalpų eksplikacija

Pat. Nr.	Pat. pavadinimas
101	Koridorius
102	Koridorius
103	ŽN WC
104	Salė
105	Laiptinė
106	Laiptinė
107	Spec. pedagogo kabinetas
108	Grupės primamasis - rūbinė
109	Grupės san. mazgas
110	Grupė (žaidimų ir miego erdvė)
111	Grupės primamasis - rūbinė
112	Grupės san. mazgas
113	Grupė (žaidimų ir miego erdvė)
114	Silumos punktas

## SUTARTINIAI ŽYMĖJIMAI

- Jūs esate čia (plano vieta)
- Pagrindinis evakuacijos kelys
- Gesintuvas
- ↔ Išėjimas iš pastato

PRIESTATAS

## II AUKŠTO EVAKUACIJOS PLANAS

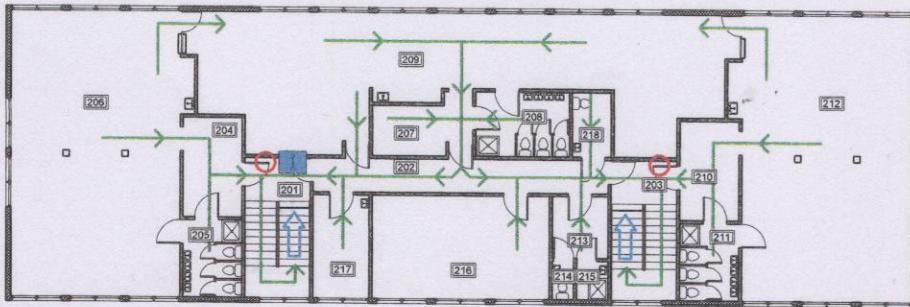

### SUTARTINIAI ŽYMĖJIMAI

- Jūs esate čia (plano vieta);
- ← Pagrindinis evakuacijos kelias;
- Gesintuvas;
- ⇐ Išėjimas iš pastato;

II Aukšto patalpų eksplikacija  
Pat. Nr. Pat. pavadinimas

201	Laiptinė
202	Koridorius
203	Laiptinė
204	Grupės priimamasis - rūbinė
205	Grupės san. mazgas
206	Grupė (žaidimų ir miego erdvė)
207	Grupės priimamasis - rūbinė
208	Grupės san. mazgas
209	Grupė (žaidimų ir miego erdvė)
210	Grupės priimamasis - rūbinė
211	Grupės san. mazgas
212	Grupė (žaidimų ir miego erdvė)
213	Pedagogų rūbinė
214	Pedagogų WC
215	Valymo inv. patalpa
216	Vaikų laboratorija
217	Logopedo kabinetas
218	ŽN WC

PRIEŠTAS

## II AUKŠTO EVAKUACIJOS PLANAS

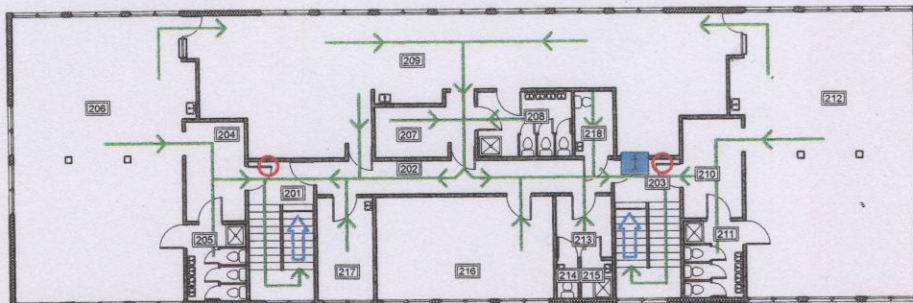

### SUTARTINIAI ŽYMĖJIMAI

- Jūs esate čia (plano vieta);
- Pagrindinis evakuacijos kelias;
- Gesintuvas;
- Išėjimas iš pastato;

### II Aukšto patalpų eksplikacija

Pat. Nr.	Pat. pavadinimas
201	Laiptinė
202	Koridorius
203	Laiptinė
204	Grupės priimamasis - rūbinė
205	Grupės san. mazgas
206	Grupė (žaidimų ir miego erdvė)
207	Grupės priimamasis - rūbinė
208	Grupės san. mazgas
209	Grupė (žaidimų ir miego erdvė)
210	Grupės priimamasis - rūbinė
211	Grupės san. mazgas
212	Grupė (žaidimų ir miego erdvė)
213	Pedagogų rūbinė
214	Pedagogų WC
215	Valymo inv. patalpa
216	Vaikų laboratorija
217	Logopedo kabinetas
218	ŽN WC

PRIESTATAS







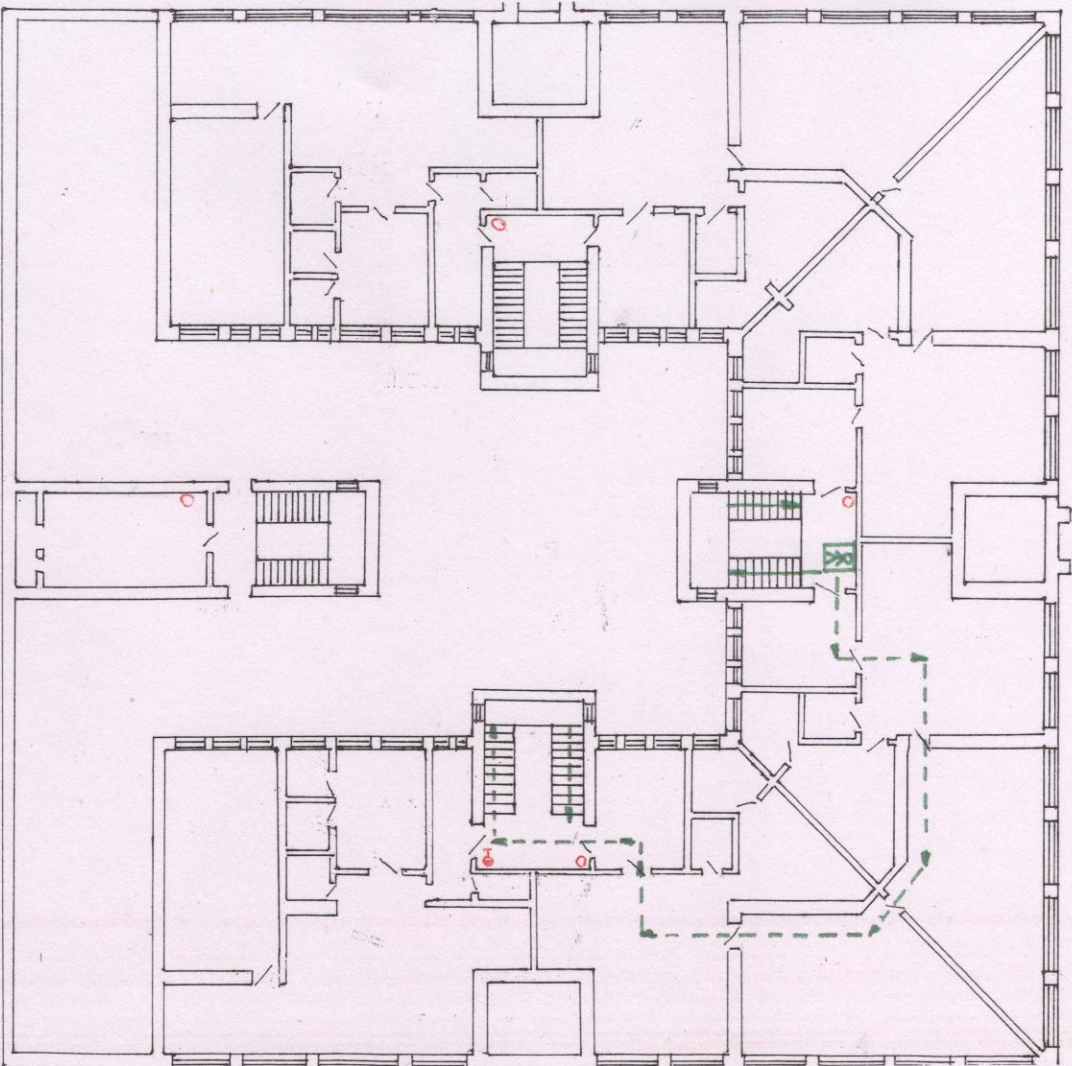



ANTRO AUKŠTO EVAKUACIJOS  
PLANAS



*[Handwritten signature]*



SUTARTINIAI ŽENKLAI

-  Gesintuvas
-  Gaštrinis čiarpas
-  Pagrindinis evakuacijos kelias
-  Aisarginis evakuacijos kelias
-  Jūs esate čia
-  raudona
-  raudona
-  žalia
-  žalia
-  žalia
-  žalia







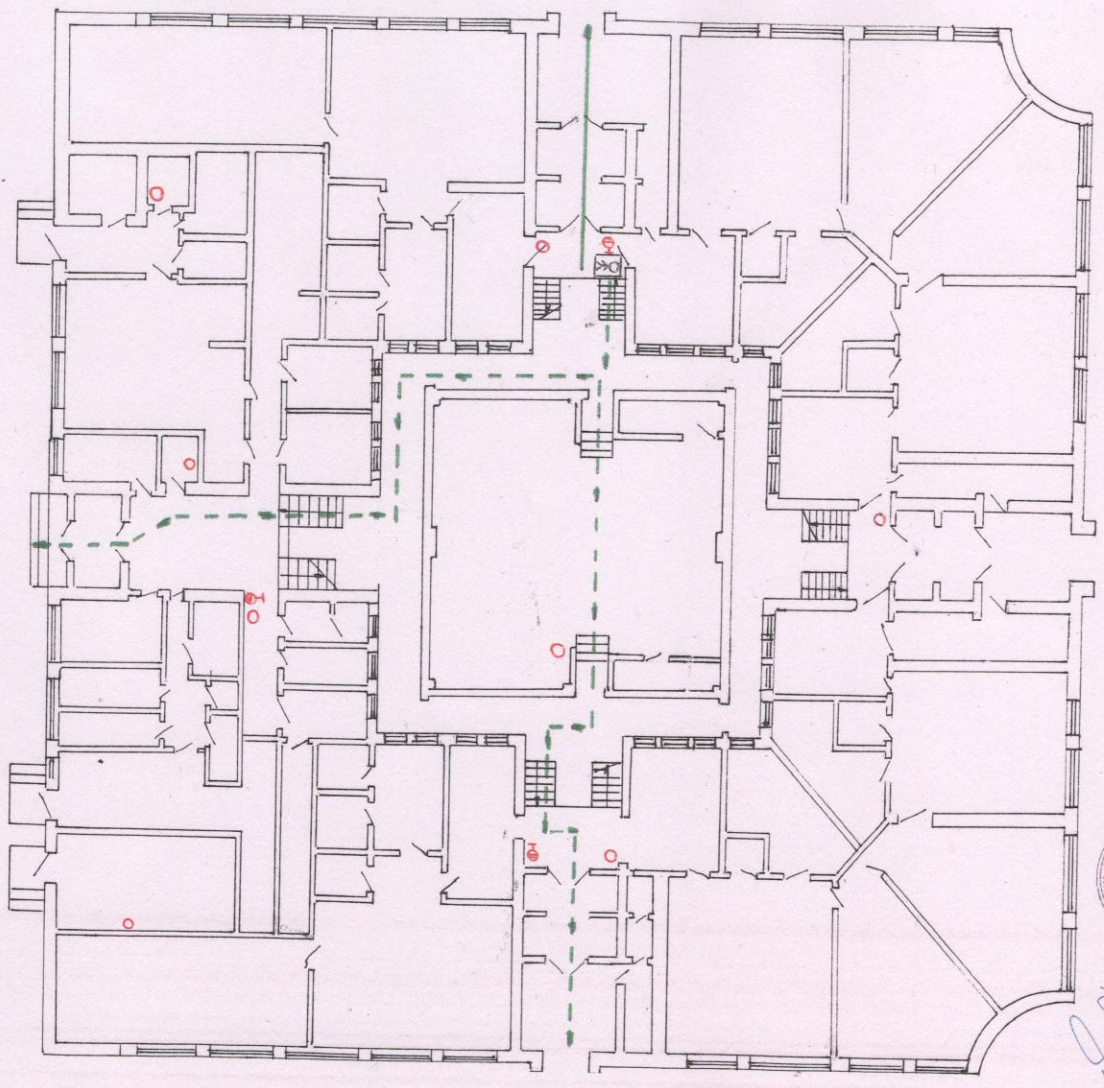

PASTATO VAREJINIS ĮEJIMAS

PIRMO AUKSTO EVAKUACIJOS  
PLANAS

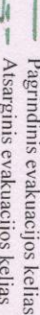
SIKULIŲ SAUGOS  
SERVISAS  
UAB  
SILVAINIŲ  
K. 10  
12110 Vilnius, Lithuania  
Tel. +370 5 261 1111  
Fax. +370 5 261 1112  
www.sikuliu.lt

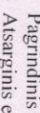

SUTARTINIAI ŽENKLAI

-  Gesintuvas
-  Gaistrinis čiaupas
-  Pagrindinis evakuacijos kelias
-  Apsauginis evakuacijos kelias
-  Jūs esate čia
-  raudona
-  žalia
-  žalia
-  žalia

PASTATU VEHARINIS ŽEMINIS

ANTRO AUKŠTO EVAKUACIJOS PLANAS

ŽIOGELIS 2007-08-22 Nr. 2-53-144  
S. RAVONAS

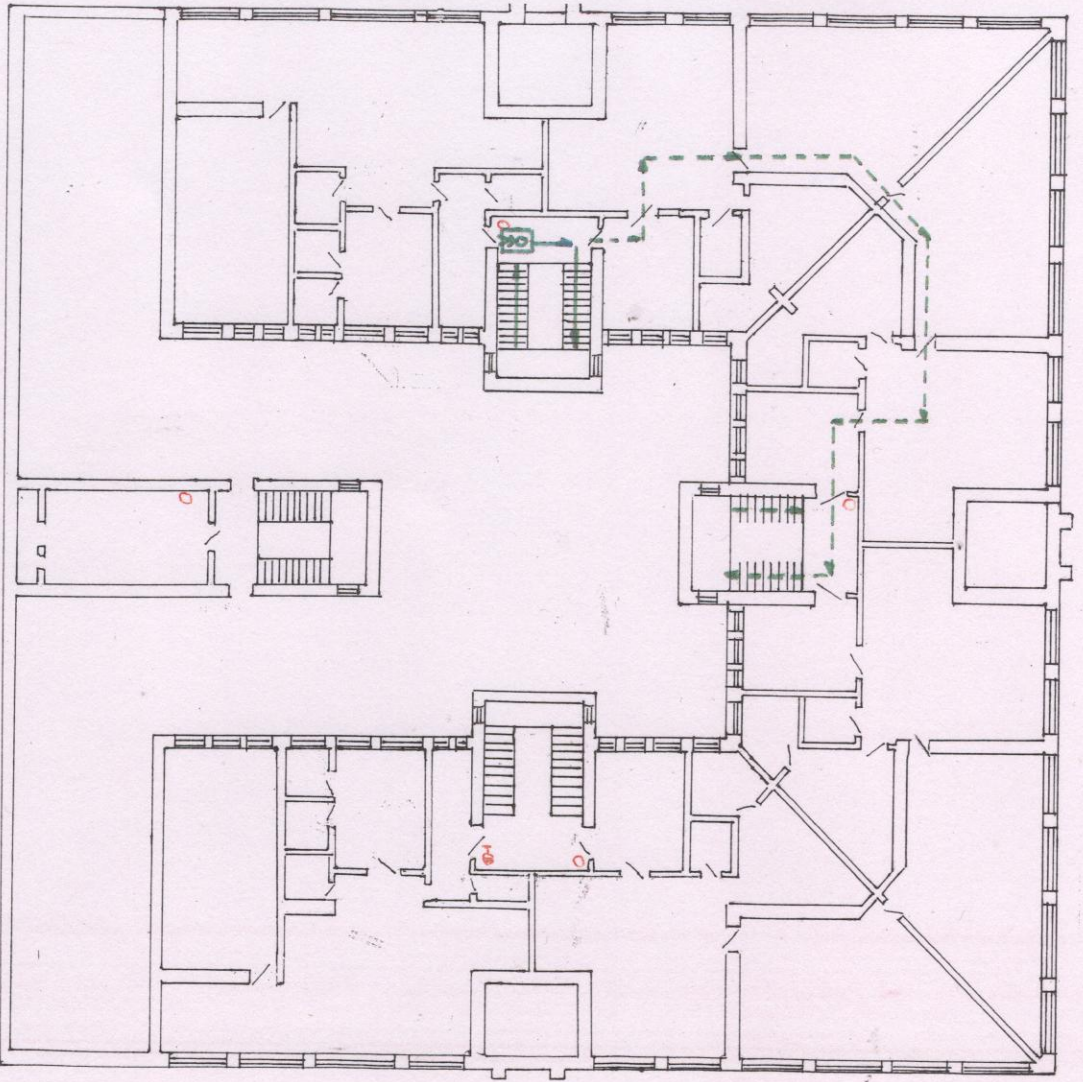

SUTARTINIAI ŽENKLAI

- Gesimtuvas
- Gaisrinis čiarpas
- Pagrindinis evakuacijos kelias
- Aisarginis evakuacijos kelias
- Jūs esate čia
- raudona
- žalia
- žalia
- žalia

PASTARO PIETINIS ĮEJIMAS

# PIRMO AUKŠTO EVAKUACIJOS PLANAS

Lietuvos Respublikos Statybos inspekcijos departamentas  
 "Statybos inspekcijos departamentas" atstovai  
 UAB "Statybos inspekcijos departamentas"  
 Vilnius, Naugardų g. 10, LT-01104  
 2014 m. gegužės 22 d.  
 [Signature]

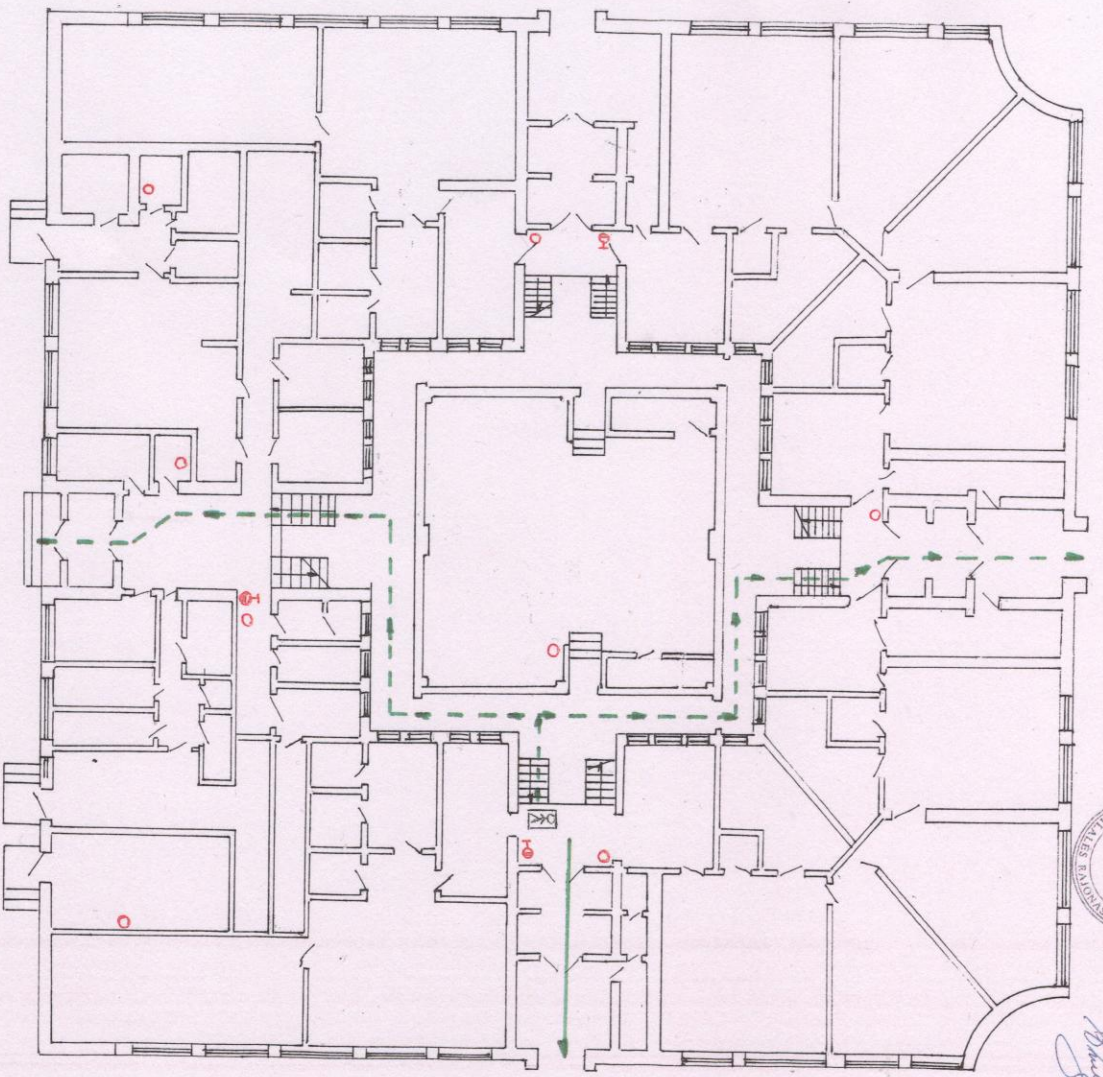

## SUTARTINIAI ŽENKLAI

- Gesimtuvas
- Gaisrinis čiarpas
- Pagrindinis evakuacijos kelias
- Aisarginis evakuacijos kelias
- Jūs esate čia
- raudona
- raudona
- žalia
- žalia
- žalia







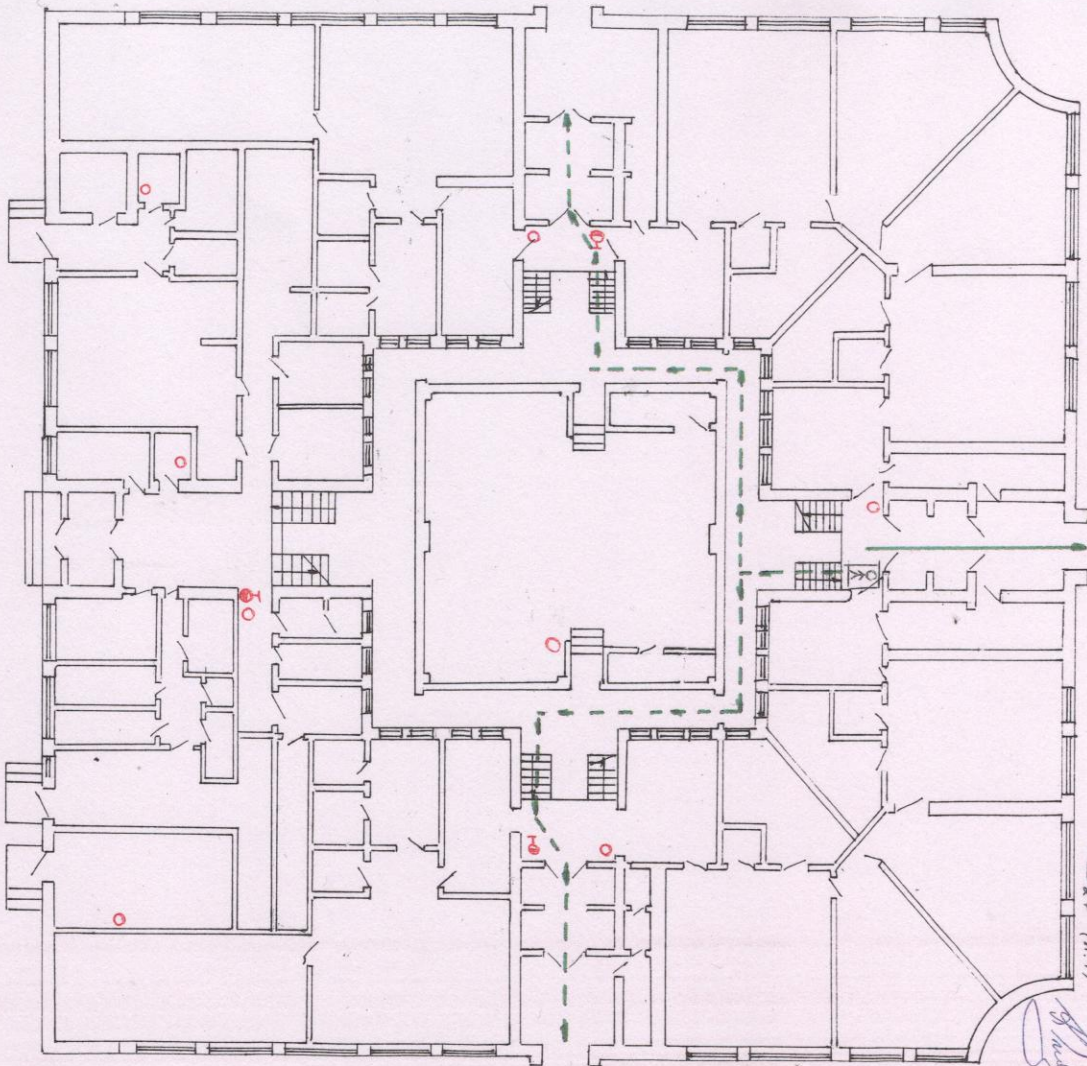

PASTATO PIETINIS ĮEJIMAS

# PIRMO AUKŠTO EVAKUACIJOS PLANAS

Pirmās stāva  
 SIA "SIA" projekta darbu  
 Izstrādātājam: SIA "SIA"  
 Izstrādājis: SIA "SIA"  
 2011.08.28 Nr. 3  
 SIA "SIA"  
 2-144



## SUTARTINĀMI ZĒNKĻI

-  Ģeistuvas
-  Ģaisrinis čiaups
-  Pagrindinis evakuācijas ceļš
-  Apsarginis evakuācijas ceļš
-  Jūs esat šeit
-  raudona
-  raudona
-  zāļa
-  zāļa

PASTĀTO  
 RYTNIS IĒŅĒMĀS

# ANTRO AUKŠTĀS EVAKUACIJOS PLANAS

SIAIŠĀS  
 LOMĒS DARĀMĀS  
 ZIOCEĻI 1004 108-22 m. p. 22. 649

*[Handwritten signature]*

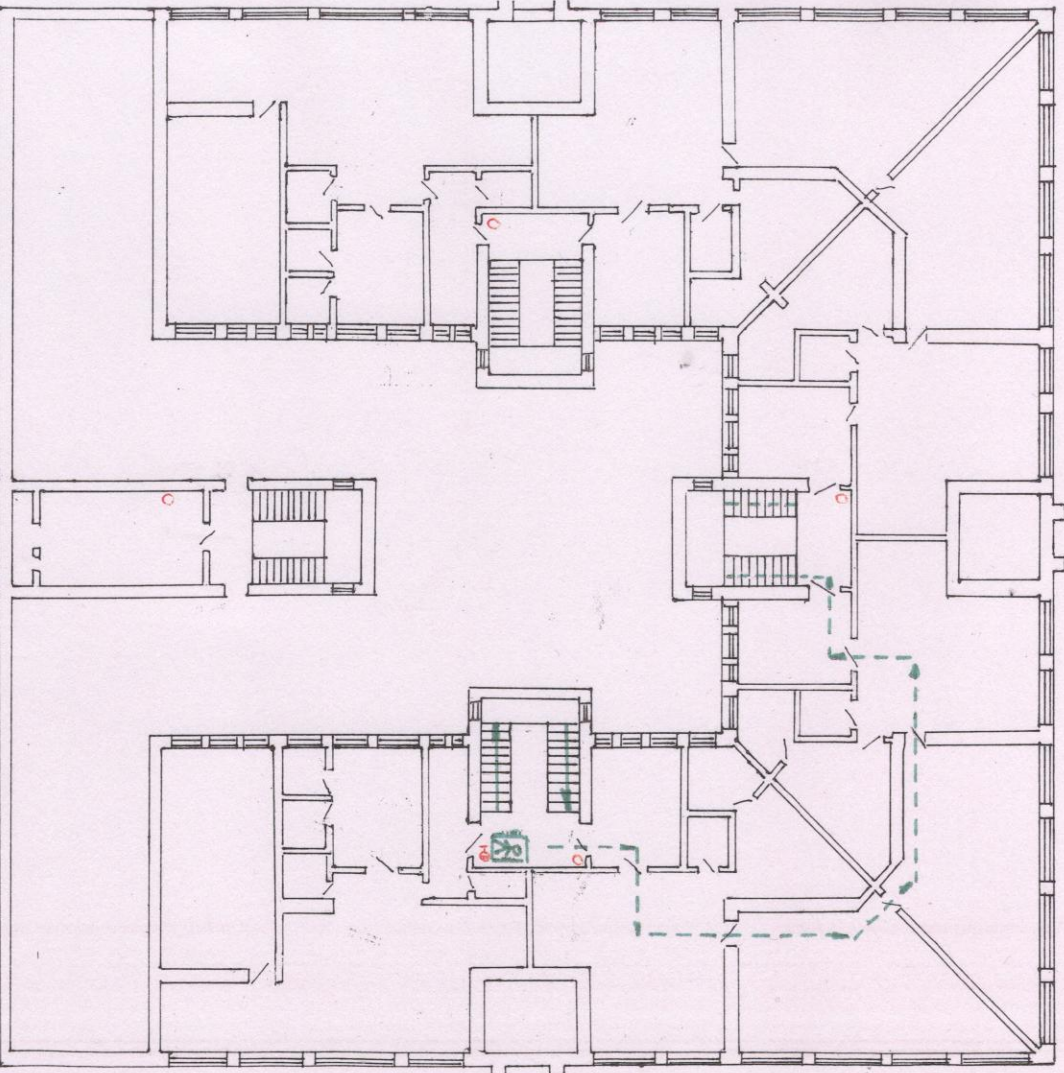

## SUTARTINĀMI ŽENKLĀI

- Gesimtuvas
- Gaisritis člaupas
- — — Pagrindinis evakuācijas kelijs
- — — Apsarginis evakuācijas kelijs
- R raudona
- R raudona
- R zāliņa
- R zāliņa

PASTĀTO PĒTTINIS ĪĒJIMĀS

PIRMO AUKŠTO EVAKUACIJOS PLANAS

Valsts policijas dienests  
 SIA "SIA "SIA"  
 Sistēmas inženierbūvniecība  
 M. 24.11 (1.9)

ADMINISTRACIJA

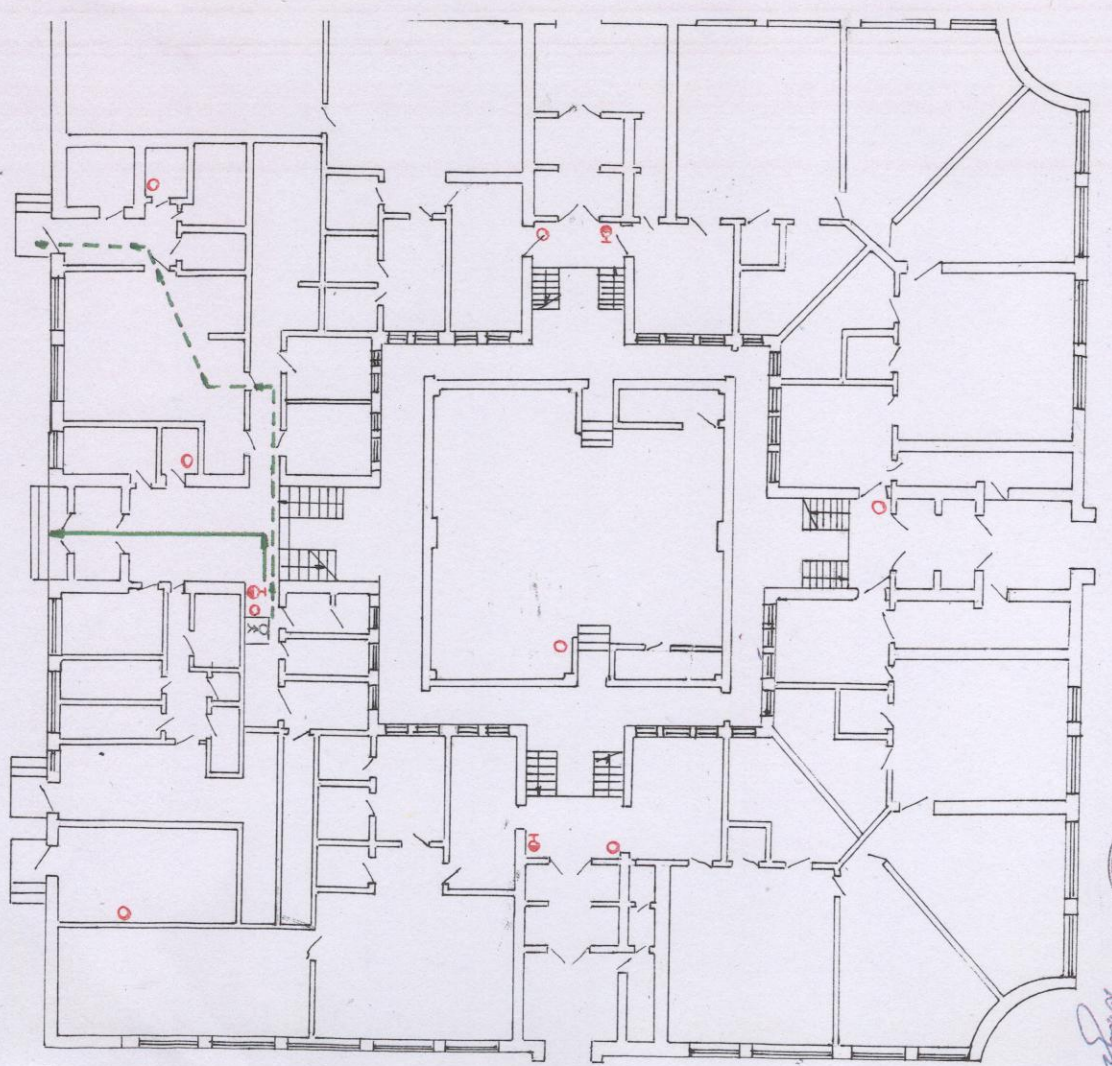

SUTARTINĀMI ZĒNKĻI







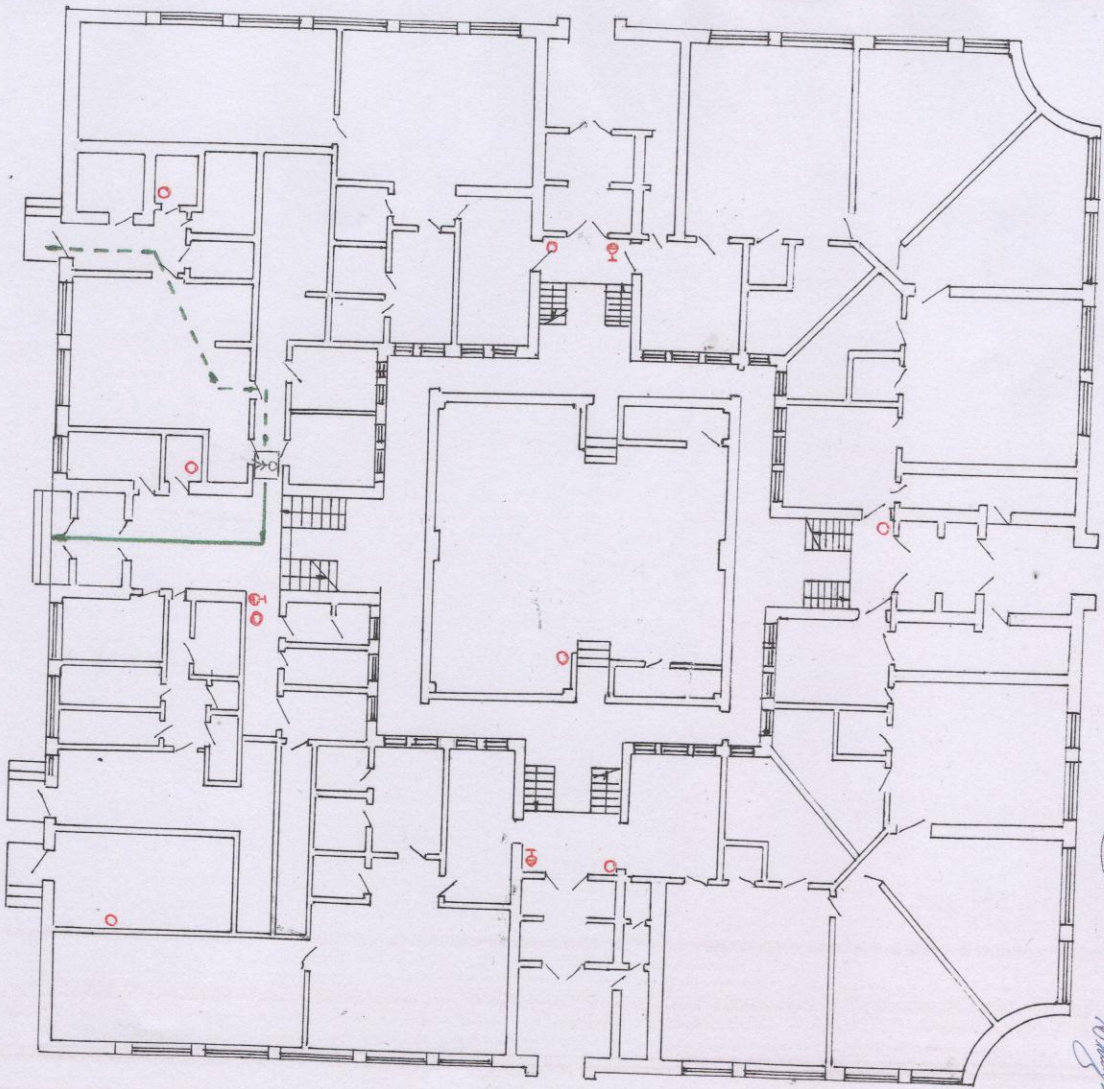



- Gesimtuvas
- Gatve
- Pagrindinis evakuācijas ceļš
- Apsarginis evakuācijas ceļš
- Jūs esat šeit
- raudona raudona
- zāle zāle
- zāle zāle

# PIRMO AUKŠTO EVAKUACIJOS PLANAS

Lietuvos Respublikos  
 Statybos inspekcijos departamentas  
 UAB "Statybos inspekcijos departamentas"  
 ŽIOGETIS, 2009/09-22 Nr. S-22-144  
 [Signature]



## SUTARTINIAI ŽENKLAI

-  Gesintuvas
-  Galstrinis čiarpas
-  Pagrindinis evakuacijos kelias
-  Apsarginis evakuacijos kelias
-  Jus esate čia
-  raudona
-  raudona
-  žalia
-  žalia
-  žalia

ADMINISTRACIJA  
VIDYVĖ

DETALŪS METADUOMENYS	
Dokumento sudarytojas (-ai)	Šilalės lopšelis-darželis „Žiogelis“
Dokumento pavadinimas (antraštė)	DĖL ŠILALĖS LOPŠELIO-DARŽELIO „ŽIOGELIS“ EKSTREMALIŲJŲ SITUACIJŲ VALDYMO PLANO PATVIRTINIMO
Dokumento registracijos data ir numeris	2026-01-21 Nr. J-11 (1.4E)
Dokumento gavimo data ir dokumento gavimo registracijos numeris	-
Dokumento specifikacijos identifikavimo žymuo	ADOC-V1.0
Parašo paskirtis	Pasirašymas
Parašą sukūrusio asmens vardas, pavardė ir pareigos	Orinta Merkelienė Direktorius pavaduotojas
Parašo sukūrimo data ir laikas	2026-01-21 13:18
Parašo formatas	Einamojo galiojimo (XAdES-EPES)
Laiko žymoje nurodytas laikas	
Informacija apie sertifikavimo paslaugų teikėją	SK ID Solutions EID-Q 2024E
Sertifikato galiojimo laikas	2025-11-11 11:45 - 2028-11-10 11:45
Parašo paskirtis	Pasirašymas
Parašą sukūrusio asmens vardas, pavardė ir pareigos	Simona Kasputienė Mokinio padejėja
Parašo sukūrimo data ir laikas	2026-01-29 11:33
Parašo formatas	Einamojo galiojimo (XAdES-EPES)
Laiko žymoje nurodytas laikas	
Informacija apie sertifikavimo paslaugų teikėją	EID-SK 2016
Sertifikato galiojimo laikas	2024-08-27 19:26 - 2027-08-27 19:26
Parašo paskirtis	Pasirašymas
Parašą sukūrusio asmens vardas, pavardė ir pareigos	Daiva Kasiliauskienė Mokytojas
Parašo sukūrimo data ir laikas	2026-02-01 09:58
Parašo formatas	Einamojo galiojimo (XAdES-EPES)
Laiko žymoje nurodytas laikas	
Informacija apie sertifikavimo paslaugų teikėją	SK ID Solutions EID-Q 2021E
Sertifikato galiojimo laikas	2025-07-23 14:48 - 2030-07-23 23:59
Parašo paskirtis	Pasirašymas
Parašą sukūrusio asmens vardas, pavardė ir pareigos	Daiva Kasiliauskienė Mokytojas
Parašo sukūrimo data ir laikas	2026-02-01 10:00
Parašo formatas	Einamojo galiojimo (XAdES-EPES)
Laiko žymoje nurodytas laikas	
Informacija apie sertifikavimo paslaugų teikėją	SK ID Solutions EID-Q 2021E
Sertifikato galiojimo laikas	2025-07-23 14:48 - 2030-07-23 23:59
Parašo paskirtis	Pasirašymas
Parašą sukūrusio asmens vardas, pavardė ir pareigos	Daiva Kasiliauskienė Mokytojas
Parašo sukūrimo data ir laikas	2026-02-02 13:23
Parašo formatas	Einamojo galiojimo (XAdES-EPES)
Laiko žymoje nurodytas laikas	
Informacija apie sertifikavimo paslaugų teikėją	SK ID Solutions EID-Q 2021E
Sertifikato galiojimo laikas	2025-07-23 14:48 - 2030-07-23 23:59
Informacija apie būdus, naudotus metaduomenų vientisumui užtikrinti	-
Pagrindinio dokumento priedų skaičius	18

Pagrindinio dokumento pridedamų dokumentų skaičius	0
Priedamo dokumento sudarytojas (-ai)	-
Priedamo dokumento pavadinimas (antraštė)	2 pried. Žmogiškųjų išteklių sąrašas.pdf
Priedamo dokumento registracijos data ir numeris	-
Priedamo dokumento sudarytojas (-ai)	-
Priedamo dokumento pavadinimas (antraštė)	5 pried_ Kontaktai CS Šilalė.pdf
Priedamo dokumento registracijos data ir numeris	-
Priedamo dokumento sudarytojas (-ai)	-
Priedamo dokumento pavadinimas (antraštė)	3 pried. Nepertrauk veiklos priemon ir AAP sąrašas_2025(1) – kopija.pdf
Priedamo dokumento registracijos data ir numeris	-
Priedamo dokumento sudarytojas (-ai)	-
Priedamo dokumento pavadinimas (antraštė)	11 pried. Šilalės l.d. evakavimo tvarka..pdf
Priedamo dokumento registracijos data ir numeris	-
Priedamo dokumento sudarytojas (-ai)	-
Priedamo dokumento pavadinimas (antraštė)	15 pried. Plano tikslinimo lapas..pdf
Priedamo dokumento registracijos data ir numeris	-
Priedamo dokumento sudarytojas (-ai)	-
Priedamo dokumento pavadinimas (antraštė)	6 pried. Reagavimo veiksmų suvest.pdf
Priedamo dokumento registracijos data ir numeris	-
Priedamo dokumento sudarytojas (-ai)	-
Priedamo dokumento pavadinimas (antraštė)	4 pried. Material išteklių pavoj likviduoti sąrašas_2025(4) – kopija.pdf
Priedamo dokumento registracijos data ir numeris	-
Priedamo dokumento sudarytojas (-ai)	-
Priedamo dokumento pavadinimas (antraštė)	7 pried. Atsakingų darbuotojų sąrašas 2025(1).pdf
Priedamo dokumento registracijos data ir numeris	-
Priedamo dokumento sudarytojas (-ai)	-
Priedamo dokumento pavadinimas (antraštė)	8.1 pried. Evakavimo į priedangas planas.pdf
Priedamo dokumento registracijos data ir numeris	-
Priedamo dokumento sudarytojas (-ai)	-
Priedamo dokumento pavadinimas (antraštė)	8 pried. Evakavimo teritorijoje planas.pdf
Priedamo dokumento registracijos data ir numeris	-
Priedamo dokumento sudarytojas (-ai)	-
Priedamo dokumento pavadinimas (antraštė)	12 pried. Veiksmai kilus gaisrui.pdf
Priedamo dokumento registracijos data ir numeris	-
Priedamo dokumento sudarytojas (-ai)	-
Priedamo dokumento pavadinimas (antraštė)	9 pried. Perspejimo_schema Z.pdf
Priedamo dokumento registracijos data ir numeris	-
Priedamo dokumento sudarytojas (-ai)	-
Priedamo dokumento pavadinimas (antraštė)	viršelis.pdf
Priedamo dokumento registracijos data ir numeris	-
Priedamo dokumento sudarytojas (-ai)	-
Priedamo dokumento pavadinimas (antraštė)	14 pried. Darbo organizav tvarkos aprasas-covid-19 atveju.pdf
Priedamo dokumento registracijos data ir numeris	-
Priedamo dokumento sudarytojas (-ai)	-

<b>Priedamo dokumento pavadinimas (antraštė)</b>	10 pried. Keitimosi_inf_schema Z.pdf
<b>Priedamo dokumento registracijos data ir numeris</b>	-
<b>Priedamo dokumento sudarytojas (-ai)</b>	-
<b>Priedamo dokumento pavadinimas (antraštė)</b>	1 pried. Rizikos vertin lentelė Ž 2025.pdf
<b>Priedamo dokumento registracijos data ir numeris</b>	-
<b>Priedamo dokumento sudarytojas (-ai)</b>	-
<b>Priedamo dokumento pavadinimas (antraštė)</b>	ESVP Šilalės l.d. Žiogelis 2025 m.pdf
<b>Priedamo dokumento registracijos data ir numeris</b>	-
<b>Priedamo dokumento sudarytojas (-ai)</b>	-
<b>Priedamo dokumento pavadinimas (antraštė)</b>	13 pried. Pastato evakuaciniai planai.pdf
<b>Priedamo dokumento registracijos data ir numeris</b>	-
<b>Programinės įrangos, kuria naudojantis sudarytas elektroninis dokumentas, pavadinimas</b>	Elpako v.20251219.1
<b>Informacija apie elektroninio dokumento ir elektroninio (-ių) parašo (-ų) tikrinimą (tikrinimo data)</b>	El. parašo pasirašymo sertifikatas "C=LT, CN="MERKELIENĖ,ORINTA", SN=MERKELIENĖ, G=ORINTA" yra atšauktas (OCSP): REVOKED: 2026-04-24T19:09:08.0000000+03:00
<b>Elektroninio dokumento nuorašo atspausdinimo data ir ją atspausdinęs darbuotojas</b>	2026-05-05 nuorašą suformavo Jolanta Mikalauskienė
<b>Paieškos nuoroda</b>	-
<b>Papildomi metaduomenys</b>	Nuorašą suformavo 2026-05-05 Dokumentų valdymo sistema „Kontora“